

広報

Fujiyoshida

ふじよしだ

5

2026
No.904



Special Issue

- }{ P4 富士吉田市地域防災計画を改定しました！
- }{ P6 市公式 LINE の機能紹介 第 5 弾

新登
PuY

インタビュー



Another Shot



詳しくは
コチラ！



桜が満開の季節、明見中学校の入学式を終えたばかりの羽田瑚寅ことらさんご両親がインタビューに応じてくれました。

勉強と、これまで続けてきた野球の両立に意欲を見せ、「一生懸命頑張りたい」と力強く話してくれました。また、新しい校舎で学ぶ初めての新生入として、広い教室や図書館と多目的室が一体となったメディアセンターなど、昨年12月にリニューアルされた環境に期待を寄せています。

和やかな雰囲気の中、笑顔で言葉を交わす親子の姿が見られました。ときおり顔を合わせて笑い合う姿が印象的で、家族の温かなつながりが伝わってきました。

瑚寅さんの今後の成長と活躍を願うとともに、新たな門出を祝い、これからも市として若い力を応援していきたいと思ひます。

CONTENTS 目次

目次／人ひとコマ	2
市長コラム／税ナビ	3
富士吉田市地域防災計画を改定しました！	4
西裏・東裏地区の警防計画を見直し	4
気象警報などが大きく変わります	5
市公式LINEの機能紹介 第5弾	6
FCふじざくら山梨	7
子ども・子育て支援金制度	8
市職員募集／消防職員募集	9
中央社会学級を開催します！	10
住宅・ブロック塀の地震対策支援	11
令和8年度予算	12
令和6年度財務書類 連結ベース	16
市政ホットトピックス	18
子育て情報局	20
健康マガジン／富士吉田医師会コラム	22
転倒予防情報	24
いただきま〜す／市立病院だより	25
I.A.DFuji／男女共同参画推進だより	26
富嶽人物百景／日々、ながれる	27
情報スクランブル	28
らいぶらり	37
まちかどサロン	38



YouTube



X



LINE



ホームページ

市長

コラム

No.3

「全国が目にする 富士吉田の魅力」



▼こんにちは、市長の堀内茂です。

▼よく「なぜ富士吉田市のふるさと納税はこれほど好調なのですか？」と聞かれます。全国トップを走る自治体は海産物やブランド肉が豊富な北海道や九州に集中しており、その中で本市がランキングすることを不思議に思う方も多いようです。

▼その理由は、富士山の恩恵を受けた炭酸水や織物、羽毛布団などの魅力的な返礼品はもちろん、本市独自の「仕掛け」にあります。子どもたちが描いた絵手紙の同封や寄付をいただいた方限定ツアーなど、温もりある交流を大切にしてきました。

▼次に多い質問は「集まった寄付金の使い道」です。年間100億円を超える寄付金のうち、経費を除いた約半分を、市民の皆さんの生活に直結する事業に還元しています。小中学校の給食費無償化、防災備蓄品の整備、高齢者の居場所づくりなど、その用途は多岐にわたります。

▼現在、ふるさと納税の市場規模は1.2兆円を超え、自治体間の競争は激化しています。しかし、制度の本来の趣旨は「応援したい自治体を選べる」という点にあります。

▼これまで本市を選んでいただいた寄付は、延べ250万件にのぼります。私たちは寄付額という数字以上に、全国の皆さんが本市に寄せてくださった「思い」を重く受け止めなければなりません。この温かな応援を力に変え、富士山の麓で暮らす誇りと喜びを、市民の皆さんと共に創り上げてまいります。



イラスト：野良 頌美

あなたは大丈夫？

納税貯蓄組合が解散したら 「納税貯蓄組合預金(納税準備預金)」の 解約手続きを行ってください

「納税貯蓄組合預金」は国税・地方税の納付を目的とし、納税貯蓄組合に入する組合員が利用できる預金です。各法律の規定により、納税貯蓄組合が解散したときは、預け入れしている金融機関に通帳を持参し、解散の届け出を行い、**口座を解約する**必要があります。そのまま「納税貯蓄組合預金」の口座を利用している方は、**必ず金融機関で解約の手続き**をしてください。

「納税貯蓄組合預金」で市税などを口座振替納付している場合、市税等預金口座振替解約届を必ず提出してください。あらためて口座振替の登録を希望される場合、収税課または取扱金融機関で登録できます。

税ナビ

富士吉田市

6月1日月

に納期限を迎える市税(料)

軽自動車税

市税(料)の納期限の確認をお願いします!



問合せ ■ 収税課 ☎ 内線121



富士吉田市地域防災計画を改定しました!

詳細はこちら



地域防災計画は、災害対策基本法に基づき自治体ごとに策定する「総合的な防災計画」です。この計画は、市、県、消防といった行政機関の防災業務や関係機関との密接な連絡調整を図る基本的事項をまとめた「公助の計画」です。

災害から市民の生命や身体、財産を守るため、関係機関が災害に対して「いつ・何を・どう行うか」を事前に定めています。各種災害に対する予防措置、発災後における応急対応、迅速な復旧・復興を目指し、必要に応じて計画の見直しを行っています。

この度、国と県の計画が改定されたことから、本市の実情に合わせた改定を行いました。

主な変更点

- 1 物資（食料）集積場所を「富士山アリーナ」から「鐘山スポーツセンター」に変更
発災時は、**全国から届いた救援物資を**、市の災害物資供給管理班・輸送班が、皆さんが避難している**各指定避難所に供給・輸送**します。
- 2 地震時の最大被害想定を「東海地震」から「**南海トラフの巨大地震**」に変更
- 3 被害想定を**県地震被害想定調査結果**の内容に更新
- 4 富士山火山避難基本計画の策定に伴う「**段階的な避難**」、「**避難方法**」などの改定



西裏・東裏地区の警防計画を見直し

さかのせき

昨年11月に大分市佐賀関で発生した火災では、木造建物が密集していたため火が広がり、甚大な被害が出ました。そのため、消防による消火活動も長期間に及びました。

こうした事態に備え、富士五湖消防本部では西裏・東裏地区を対象とした「木造密集地域警防計画」を改定し、富士吉田市消防団との更なる強化を図るべく、3月7日(土)に消防活動連携説明会および西裏地区現地踏査を実施しました。

この訓練では、消防署職員14名、消防団員65名が参加しました。



実際の火災を想定した図上訓練の様子



西裏地区の状況を確認する様子



気象警報などが大きく変わります

問合せ ■ 安全対策課 ☎内線 235

5月28日(木)から新たな防災気象情報の運用を開始されます。これまで、河川氾濫・大雨・土砂災害・高潮の情報は、「警戒レベル」との関係が複雑でわかりにくくなっていましたが、今回の改善で、避難情報の5段階の警戒レベルに対応し、避難判断をしやすくなります。

変更ポイント

1 警報・注意報の情報名に「レベル」が付記されます

発表される警報・注意報の名称にレベルが付記されます。避難行動と直結するレベルがすぐわかり、避難判断の目安が明確になります。

変更例

(旧)「大雨警報」→(新)「レベル3大雨警報」

2 「警戒レベル4相当」の情報は「危険警報」として発表されます

危険な場所から避難が必要な状況であるレベル4相当の情報が「危険警報」として発表されます。

変更例

(旧)「土砂災害警戒情報」
→(新)「レベル4土砂災害危険警報」

3 「河川の氾濫の危険度の伝え方が変わります(特別警報の新設など)」

従来の「洪水警報」「洪水注意報」は廃止され、河川の区分に応じ伝え方が変わります。

変更例

(旧)「洪水警報」
→【洪水予報河川】
(新)「レベル3氾濫警報」
→【洪水予報河川以外の河川】※宮川、桂川など
(新)「レベル3大雨警報」

河川の氾濫に関し「レベル5氾濫特別警報」が新設されます

4 線状降水帯の発生などは「気象防災速報」として発表します

極端な現象は新たに「気象防災速報」として発表します。

変更例

(旧)「顕著な大雨に関する気象情報」
→(新)「気象防災速報(線状降水帯発生)」
(旧)「記録的短時間大雨情報」
→(新)「気象防災速報(記録的短時間大雨)」

新規一覧表

	河川氾濫	大雨	土砂災害	住民がとるべき行動
警戒レベル5相当	レベル5 氾濫特別警報	レベル5 大雨特別警報	レベル5 土砂災害特別警報	命の危険 直ちに安全確保!
〈警戒レベル4までに危険な場所から必ず避難!!〉				
警戒レベル4相当	レベル4 氾濫危険警報	レベル4 大雨危険警報	レベル4 土砂災害危険警報	危険な場所から 全員避難
警戒レベル3相当	レベル3 氾濫警報	レベル3 大雨警報	レベル3 土砂災害警報	避難に時間を要する人は 早めに避難、避難の準備
警戒レベル2	レベル2 氾濫注意報	レベル2 大雨注意報	レベル2 土砂災害注意報	避難行動を確認 (避難場所、避難ルートなど)
警戒レベル1	早期注意情報			災害への心構えを高める

LINE 市公式LINEの機能紹介

友だち登録
はこちら!



昨年3月にリニューアルして以降、さまざまな機能を追加してきました。今回は、クマや水道、子育てに関する機能をご紹介します。

本市の公式LINEと友だちになることで、特別なアプリをインストールすることなく機能を利用できます。現在約6,000の方に友だち登録していただきました。未登録の方はぜひ登録し、まずは受信設定をして必要な情報をGETしましょう!

問合せ 市民協働推進課 ☎内線 214

1 クマ出没アラート

クマが出没した際に「通報する機能」と「通知を受ける機能」を追加しました。

クマを目撃した際、LINEから位置情報や写真を添えて自治体へ通報できます。

また、マップ上での出沒場所の確認や、過去の出沒情報も一覧で確認できます。

通知を受けるために、まずは「**出沒情報の受信登録**」設定をお願いします。



メニュー画面
(イメージ)

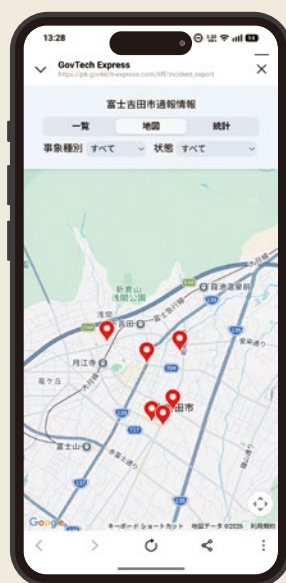

出沒マップ画面
(イメージ)



通報画面
(イメージ)

2 給水装置所有者変更届

給水装置(水道管や蛇口など)の名義を別の人に変える時に提出いただいている給水装置所有者変更届をLINEから申請・支払いできるよう整備しました。

これまでは、戸籍謄本または登記事項証明書の写しを持参し、上下水道管理課窓口で手数料300円を納付していただいていた。

LINEを活用すると、来課の必要がなく、写真(戸籍謄本・登記事項証明書)の添付だけ申請できるようになりました。手数料の納付も、LINEで決済が完了することができます。

[申請]メニューから利用できますので、ぜひご活用ください。

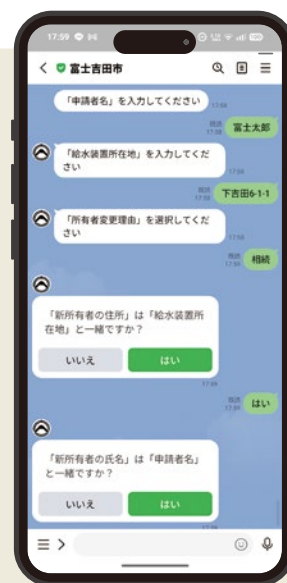

申請画面

3 子育て施設チェックイン・チェックアウト

子育て支援センター内の各施設を利用する際、来館の度に紙記入をお願いしていました。今回の機能追加により、小さなお子さん連れの方や妊婦さんでも片手で簡単に入館・退館処理できるようになりました。

来館の際は、入口にある専用QRコードを読み込んで、利用予定の施設や子どもの情報を選択するだけです。退館時は、入口の専用QRコードまたはメニューからチェックアウトできます。

妊娠中や育児中の方、勉強スペースを利用する小中高生は、まずは子育てメニューの[0.子育て施設チェックイン]から「利用者登録」をお願いします。



受付でチェックインしている様子



チェックインのメニュー



チェックイン画面

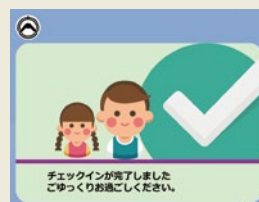

FC ふじざくら山梨

～ 2026シーズン～

富士吉田市をホームタウンとし、『なでしこリーグ一部昇格』を目標に日々精進しています

2026シーズン選手紹介

でぐち はるな
出口 春奈

背番号

1



- ① 1995年4月30日
- ② GK
- ③ はる
- ④ シュートストップ
- ⑤ パン作り、セルフネイル
- ⑥ ガンジス川 河口湖店

たかむら
高村 ちさと

背番号

2



- ① 1994年6月10日
- ② DF
- ③ ちー
- ④ クロス
- ⑤ サウナ
- ⑥ 山中湖

かむら
加村 ななみ

背番号

3



- ① 2000年11月27日
- ② DF
- ③ ななみ、ななちゃん
- ④ ロングフィード
- ⑤ ドライブ
- ⑥ 富士山

げんせき きよか
源関 清花

背番号

4



- ① 1997年9月1日
- ② MF
- ③ げん、げんちゃん
- ④ ビルドアップ
- ⑤ 料理、ドライブ
- ⑥ 富士山

① 生年月日 ② ポジション ③ ニックネーム ④ 自分の武器 ⑤ 趣味 ⑥ 山梨県といえば

今シーズンから高校生以下は観戦無料!富士北麓公園にある「富士山GXスタジアム」や「JITリサイクルインクスタジアム」、「韮崎市中央公園陸上競技場」でホーム戦を開催しています!ぜひ遊びに来てください!

FCふじざくら山梨

公式X 公式Instagram



子ども・子育て支援金制度がはじまります!

制度の背景

少子化対策のために、すべての世代や企業の皆さんから支援金を拠出していただき、子育て施策に充当します。

拡充される子育て支援事業

児童手当の拡充、こども誰でも通園制度、妊婦のための支援給付、出生後休業支援給付、育児時短就業給付など



子ども・子育て支援金に係る賦課

令和8年度から公的医療保険料に子ども・子育て支援金分が追加されます。

国民健康保険の方(本市の令和8年度保険税額)

(年額)

所得割	0.25%	(前年の所得-基礎控除43万円)×0.25%
均等割	18歳未満(※)	0円 18歳未満の世帯員分は減額
	18歳以上	1,500円 18歳未満の世帯員を除く1人あたり (18歳未満分を按分する100円含む)
平等割	900円	1世帯あたり
賦課限度額	30,000円	世帯 上限賦課額 30,000円

※18歳に達した日以後の最初の3月31日まで

後期高齢者の方(山梨県の保険料額)

(年額)

所得割	0.25%	(前年の総所得-基礎控除43万円)×0.25%
均等割	1,330円	1人あたり
賦課限度額	21,000円	上限賦課額 21,000円

令和8年度の国民健康保険・後期高齢者医療制度の年税額は、7月に決定した後、通知を送付します。具体的な金額は、通知が届くのをお待ちください。

社会保険、国保組合の方

健康保険組合や協会けんぽなどで徴収されます。詳細は、勤務先や各健康保険者にお問い合わせください。

Q&A

いつから負担するの?

普通徴収(納付書や口座引落とし)の場合は、7月納期分からです。特別徴収(年金からの天引き)の場合は、10月納付分からです。

収入が少なくても支払う必要があるの?

すべての方が対象となり、保険料と併せて負担していただきます。なお、低所得者に対する保険料軽減措置を設けています(申請は不要です)。



こども家庭庁
ホームページ
「子ども・子育て支援金
制度について」

問合せ ■ こども家庭庁コールセンター ☎0120-303-272

国民健康保険および後期高齢者医療保険の健康保険料(税)について 税務課 ☎内線124

国民健康保険および後期高齢者医療保険の給付や届出について 市民課 ☎内線116



一緒に働きませんか？

富士吉田市

職員募集

募集職種及び募集人員

募集職種	試験区分	募集人員
行政職	一般 (大学・短大卒)	8名程度
	民間企業等 職務経験者	5名程度
	身体障がい者	1名程度
土木職		1名程度
保健師		1名程度
管理栄養士		1名程度
社会福祉士		1名程度
看護専門学校専任教員		3名程度

申込期間 ■ 5月1日(金)～14日(木)

申込方法 ■ やまなしくらしねっとより電子申請

試験日・場所 ■

	試験日	場所
第1次試験	5月29日(金)～ 6月12日(金) の期間の1日	全国各地の テストセンター
第2次試験	7月中旬予定	富士吉田市役所
第3次試験	8月中旬予定	富士吉田市役所

問合せ ■

総務課 ☎内線 234



詳細はこちら

先輩職員に聞く！

わたなべけい

入庁して2年目の渡辺慧です。健康長寿課健康推進担当に所属しています。主な担当業務は、予防接種や健康診断で、市民の皆さんが健康的に暮らすことができるようサポートをしています。毎日、やりがいを感じながら、明るく楽しい、活気のある職場で仕事をしています。課を超えて仕事する機会もたくさんあります。入庁したらぜひ一緒に頑張りましょう！



富士五湖広域行政事務組合

消防職員募集

職種 ■ 消防吏員

人員 ■ 若干名

申込・試験内容など ■



詳細はこちら

	新採用	社会人経験者
申込期間	5月20日(水)～6月4日(木)	5月20日(水)～9月25日(金)
申込方法	申込書を富士五湖消防本部管理課に提出 ※郵送の場合、締切日の消印有効	
試験日	第1次試験：7月12日(日)	①10月7日(水) ②10月26日(月) ③10月27日(火)予定
試験場所	富士五湖消防本部3階会議室	富士五湖消防本部
内容	教養試験、消防適性検査、性格特性検査	①第1回面接試験 ②論述・体力試験 ③第2回面接試験

※新採用の方は、7月31日(金)までに組合・構成市町村役場掲示場と富士五湖消防本部ホームページで結果を発表します

※新採用の方について、第2次試験の内容は、論述試験・面接試験・体力試験です。日時や場所は、第1次試験合格者に通知します

※受験資格や身体・住所要件があります。詳細は組合ホームページをご覧ください

問合せ ■
富士五湖消防本部管理課
☎ 224428

中央社会学級を開催します!

受付期間

5月1日(金) 午前9時
5月15日(金) 午後5時

参加料

市内1,000円
市外1,500円

申込方法

電話か
ホームページ

問合せ

生涯学習課
☎ 22-1136

申し込みはこちら



※定員以上の申し込みがあった場合、抽選になります

教室名	開催日時	時間	会場	材料費	講座内容
親子造形教室 講師:荒井洋子氏	全10回(土曜日) 6/6・13、7/11・25、8/8・29、 9/12・26、10/10・24	午前10時 ～ 11時30分	はす池 体験工房	各回 子ども 500円 大人 350円	工作や絵画制作をしながら、問題の解決 やつくる楽しさを体験します。焼き物粘 土、カラー粘土、ガラス絵の具など様々 な画材を使います。
初心者 パソコン教室 講師:奥脇高志氏	全12回(水曜日) 6/3・17、7/1・15、8/5・19、 9/2・16、10/7・21、11/4・18	午後1時30分 ～ 2時30分	iTeen 河口湖校	各回 500円	マウス操作からキーボード入力など基本 的なことから、Word でチラシの作成、 Excel で表やグラフを作成します。
やさしい茶道 (テーブル式) 講師:齋藤容子氏	全10回 (金曜日 ※10/17は土曜 日) 6/5・19、7/3・10、8/28、 9/4・11・25、10/9・17	午前9時30分 ～ 11時30分	青少年 センター 赤い屋根	全回 5,000円	茶道用のテーブル(立礼棚)とイスを使 います。初心者でもなごやかな雰囲気 で茶道を学ぶことができます。
シャドーボックス 教室 講師:飯田勇夫氏	全10回(木曜日) 6/11・25、7/9・23、8/6・20、 9/10・24、10/8・22	午前10時 ～ 11時30分	青少年 センター 赤い屋根	1作品 3,000円	選んだ絵柄を何枚も重ねて切り貼りし、 立体感と奥行きを出すペーパークラフト です。
初心者俳句教室 講師:岳麓俳句協会	全10回(火曜日) 6/2・23、7/7・21、8/4・18、 9/1・15、10/6・20	午後1時30分 ～ 3時30分	富楽時	なし	歳時記とノートとペンがあれば、だれ でも俳句を詠むことができます。日々 の小さな発見を俳句にしてみましょう。
実用ペン字教室 講師:奈良蒼柏氏	全10回(金曜日) 9/4・11・18・25、10/2・9・16・ 23・30、11/6	午後7時 ～ 8時30分	下吉田 コミセン	全回 4,000円	「字がきれい」は一生涯の財産。硬筆 書写検定3級合格を目標に、一緒に楽し く美文字を身につけましょう。
脳トレエアロ& スロトレエクサ サイズ教室 講師:梶塚弓子氏	全12回(火曜日) 6/2・16、7/7・21、8/4・18、 9/1・15、10/6・20、11/10・ 17	午後2時 ～ 3時	鐘山体育館 ※7/21(火) は上吉田 コミセン	なし	ゆっくりとした筋トレやストレッチから 始まり、音楽のリズムに合わせたステ ップ運動を行います。
初めての 体幹トレーニング 教室 講師:羽田麻奈美氏	全10回(火曜日) 9/1・8・15・29、10/6・13・ 20・27、11/10・17	午後1時 ～ 2時	下吉田 コミセン	なし	腰痛、肩こりの予防、改善に最適 です。引き締まった疲れにくい体を目 指しましょう!
初めてのパン作り 教室 講師:渡辺かおる氏	全10回(月曜日) 6/8・15・22、7/13、9/7・28、 10/5・26、11/2・9	午前10時30 分～ 午後1時30分	上暮地 コミセン	各回 3,000円	初めてパン作りをする方向けの教室 です。簡単なパンを作ります。
モルック教室 講師:瀧本儀乃氏	全12回(金曜日) 6/5・19、7/3・17、8/7、9/4・ 18、10/2・16・30、11/6・20	午前10時 ～ 11時30分	6～7月: 上吉田 コミセン 8～11月: 富楽時	なし	フィンランド発! スキットル(木のピン)に モルック(木の棒)を投げるだけ! 初 めての方も楽しめるスポーツです。
からだリフレッシュ 運動教室 講師: FCふじざくら山梨	全9回(木曜日) 6/11、7/2・23、8/13、9/3・ 17、10/8・29、11/19	午後1時30分 ～ 2時30分	上吉田 コミセン	なし	理学療法士の資格を持つ講師が、運 動の効果や体のしくみを丁寧に解説 します。ゲーム感覚で無理なく取り 組むことができ、運動不足の方でも 安心して参加できます。



親子造形教室



モルック教室



シャドーボックス教室



やさしい茶道教室
(テーブル式)



初めての
パン作り教室

あなたと家族の命を守るために

住宅・ブロック塀の地震対策支援

必ず着手前に
申請してください。

※予算に達し次第、
受付を終了します

南海トラフ地震などの大地震から命を守るため、住宅の耐震化が重要です。古い耐震基準(昭和56年5月31日以前)で建てられた住宅は強い揺れに耐えられない可能性があり、本市では「耐震診断」や「耐震補強工事」に対する補助制度を設けて支援しています。詳しくはホームページまたは電話でご確認ください。

問合せ ■ 都市政策課 内線288



木造住宅耐震支援

木造住宅耐震診断 ※無料

専門の診断士が、柱・はりの接合具合や壁の量、バランスなどを調査し、建物の安全性を判断します。
対象：木造住宅(2階建て以下)・昭和56年5月31日以前に着工した住宅・延べ床面積300㎡以下 など

①木造住宅の耐震改修工事・耐震建替工事

耐震診断で「補強が必要」と判定された木造住宅を対象に、耐震改修工事(柱・壁の補強など)や建て替え工事にかかる費用の一部を補助します。

②木造住宅の耐震シェルター・防災ベッド設置

耐震診断の結果「総合評点が0.7未満」と判定された木造住宅を対象に、耐震シェルターや防災ベッドを設置する費用の一部を補助します。

補助対象事業	対象経費	補助限度額
①耐震改修・耐震建替	工事費	143万7,500円
②シェルター・防災ベッド設置	設置費	54万円

ブロック塀等撤去・改修支援

地震時のブロック塀などの倒壊による人身被害や、避難・救助活動の妨げを未然に防ぐため、本市では道路などに面する危険な塀の撤去・改修費用の一部を補助しています。

危険性の基準(参考)

※一つでも該当する場合は倒壊の恐れがあります

塀の中に直径9mm以上の鉄筋が入っていない。

深さ30cm以上ない。

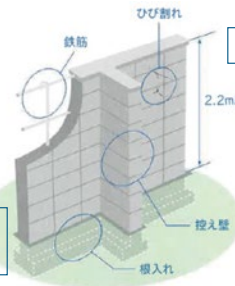

ひび割れ・傾きがある。

高さが地盤から2.2m以内に収まってない。

塀の長さ3.4m以下ごとに、塀の高さ1/5以上突出した控え壁がない。

対象物 ■

道路などに面した倒壊の危険性があるブロック塀など(高さ1m以上のもの)
※民地境界などにあるブロック塀は対象外です

工事内容	補助金の額	限度額
ブロック塀などの撤去	補助対象撤去費×2/3または10,000円×塀の長さ(m)×2/3 いずれか少ない額	15万円
ブロック塀などを撤去しフェンスなどへ改修	補助対象改修費×2/3 または38,300円×塀の長さ(m)×2/3 いずれか少ない額	30万円

老朽化空家除却事業費補助金制度

耐震性の不足する木造空き家を除却する工事費用を一部補助します。

※必ず着手前に相談して申請をしてください

対象 ■

- ・個人が所有する「木造在来工法」で建築された住宅。
※店舗などと併用住宅の場合は、建物の延べ床面積の半分以上が、居住用として使用されていたこと
- ・昭和56年5月31日以前に新築の工事に着手した住宅。
- ・耐震診断で倒壊の危険があると判断された住宅。
- ・長期間にわたり、居住やその他の用途で使用されていない住宅。
- ・アパートや長屋などではないこと。
- ・賃貸など、利益目的で使用していない住宅であったこと。

補助額 ■ 補助対象経費の半分(上限100万円)





令和8年度

予算

一般会計総額

310億6,000万円

総額〈特別会計などを合わせると〉

572億2,763万円

新年度予算のあらまし

令和8年度の当初予算が、3月定例会市議会で決まりました。新しい予算のあらましを紹介します。一般会計総額310億6,000万円、特別会計などを合わせると総額572億2,763万円です。

国内では、インバウンド需要の伸びなどによりサービス業を中心とした企業業績などが上向きとなっていますが、国外では、地政学的リスクは現在も払拭されておらず、市民生活への影響に直結する原油価格や物価の高騰が依然として続き、先を見通すことが非常に困難な状況にあります。このようななかではありますが、令和8年度においては、財政の健全化を確保しつつ、子育て施策の充実、自然災害への対策、稼げるまち、観光のまちとしての充実を図るなど、本市が掲げる政策課題への対応を優先として予算化を図りました。

その結果、一般会計予算は、前年度当初予算に比べ7.2%増の310億6,000万円で、特別会計予算などを合わせると総額572億2,763万円となります。

具体的な予算例

- 道の駅富士吉田リニューアル事業：19億8千万円余
- ふるさと寄附推進事業：10億9千万円余
- こども子育て支援事業：1億1千万円余
- 防災対策事業：9千万円余 など

問合せ ■ 財政情報課 ☎内線537

310億6,000万円

歳入

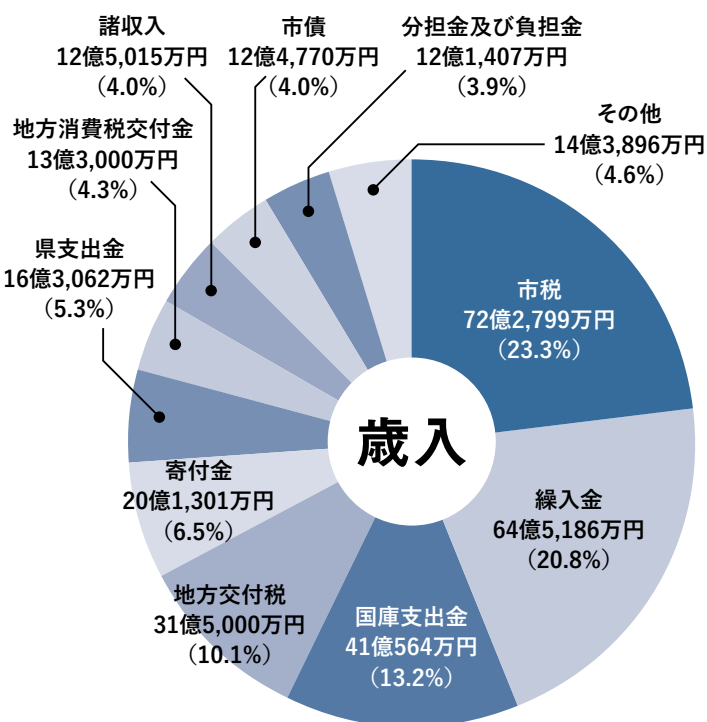

310億6,000万円

歳出

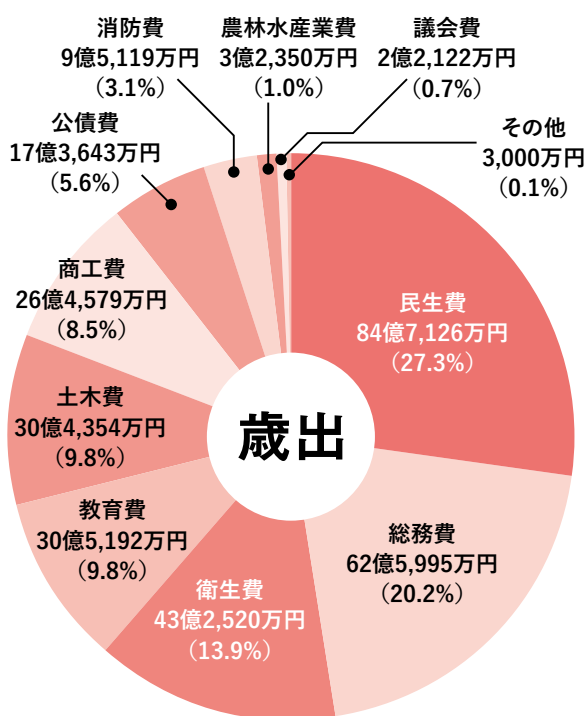

令和8年度予算の会計別内訳と前年度との比較

会計名	令和8年度	令和7年度	比較	対前年度増減比(%)	
一般会計	310億6,000万円	289億7,000万円	20億9,000万円	7.2	
特別会計	国民健康保険	50億7,631万円	50億345万円	7,287万円	1.5
	後期高齢者医療	14億7,804万円	13億6,094万円	1億1,710万円	8.6
	介護保険	46億7,957万円	46億5,536万円	2,421万円	0.5
	介護予防支援事業	1,699万円	1,667万円	32万円	1.9
	看護専門学校	1億9,117万円	1億9,658万円	△541万円	△2.8
	小計	114億4,208万円	112億3,299万円	2億909万円	1.9
事業会計	病院事業	105億8,059万円	103億7,464万円	2億595万円	2.0
	水道事業	21億8,729万円	16億3,289万円	5億5,441万円	34.0
	下水道事業	19億5,767万円	19億4,626万円	1,141万円	0.6
合計	572億2,763万円	541億5,678万円	30億7,085万円	5.7	

※1万円未満を四捨五入しているため、合計および比較の数値で一致しないことがあります

一般会計予算を

市民一人当たりで

見てみると…

市民一人あたりの
市税以外の歳入は
521,568円



市民一人あたりの
市税額(歳入)は
158,186円

市民一人あたりの
市債(借金)残高は
370,058円

市民一人あたりの
積立金(貯金)は
289,885円

一人あたりの歳出の目的別内訳

【民生費】 185,395円	【総務費】 137,000円	【衛生費】 94,658円	【教育費】 66,792円
【土木費】 66,608円	【商工費】 57,904円	【公債費】 38,002円	【消防費】 20,817円
【農林水産業費】 7,080円	【議会費】 4,841円	【その他】 657円	【合計】 679,754円

※市債・積立金は、令和8年度末の現在高見込額で算出しています

※4月1日現在の人口45,693人で計算しています

1

安心して健やかな暮らしを支える『保健・医療・福祉』の向上

不妊治療費助成事業

1,500万円

不妊治療の費用助成の上限額を大幅に引き上げ、妊娠を希望するご夫婦への支援拡大を図ります。併せて、若年層への妊娠・出産に向けた健康な体づくりに関する正しい知識の普及に取り組みます。

こども子育て支援事業

1億1,695万円

こども・子育て家庭への支援を拡充します。また「こども誰でも通園制度」を新たに開始し、保護者の就労に関わらず保育園などの利用を可能とします。併せて、教育・保育施設等における3歳児以上の児童を対象とした主食費・副食費の無償化を継続します。

こども福祉事業

3,050万円

児童福祉の充実に向け、関係機関と連携した支援を推進します。また家事や子育てなどに不安や負担を抱える子育て世帯へ訪問支援員を派遣し、養育環境の改善を支援する事業を開始します。

放課後児童対策事業

5,572万円

地域支え合い事業

2,954万円

予算額 **92億6,248万円**

2

心豊かな人を育む『教育・文化・スポーツ』の充実

学校給食センター運営事業

7億5,285万円

安心安全で質の高い給食を提供するため、衛生・施設管理を徹底し安定した運営を行います。アレルギー対応や行事食、地産地消の食材活用を進め、食文化への理解を深める食育を推進します。併せて、給食費の無償化を継続します。

中学校校舎等維持管理事業

3億745万円

生徒の健康と安全を守り、快適な学習環境を確保するとともに、災害時の避難環境の向上を図ります。下吉田中学校体育館において、空調設備の整備や照明のLED化など必要な改修を行います。

文化財保護対策事業

5,829万円

世界文化遺産構成資産である吉田口登山道の普遍的価値を後世に継承するため、関係機関と連携し、「富士山吉田口登山道保存と活用のための活動計画」に基づいた保全と活用を進めます。

小中学校情報教育推進事業

2億9,364万円

市民体育施設管理事業

1億359万円

予算額 **24億899万円**

3

未来につなげる美しく快適な『生活環境・景観』の創造

ごみ収集事業

2億1,420万円

生活環境の保全と公衆衛生の向上のため、委託事業者と連携し安定した収集体制を確保します。リチウムイオン電池など危険物の分別を推進し、安全で適正な収集・運搬体制の強化を図ります。

富士山安全対策・環境保全推進事業

2,453万円

「保全状況報告書」に基づき、富士山の保全施策を推進します。登山規制や噴火対策を踏まえ、関係団体と連携した安全登山の啓発や救護体制の充実を図ります。併せて、登山道の適切な管理と周辺環境の保全を継続します。

自然エネルギー設置事業

2,221万円

太陽光発電や蓄電池、ペレットストーブの導入補助を継続し、再生可能エネルギーの普及を促進します。併せて、環境配慮型住宅への支援を行い、温室効果ガス削減とエネルギーの地産地消を進め、脱炭素社会の実現を図ります。

塵芥処理事業(分収交付金配分事業)

10億7,263万円

市営住宅管理事業

2億13万円

予算額 **19億8,261万円**



第6次総合計画に基づく

予算

4

暮らしの安全性・利便性を高める『都市基盤・防災環境』の整備

防災対策事業

9,083万円

防災の日を通じて市民の防災意識を高め、自助・共助による地域防災力の向上を図ります。多言語での防災情報発信を強化するとともに、備蓄品の充実や女性向け衛生用品の拡充、ポータブルトイレの導入など、災害対応体制を強化します。

非常備消防事業

1億214万円

消防団活動を支援するため、資機材の整備や活動服、準中型免許等取得への補助を継続します。併せて、活動支援システムの活用により、出動報告の効率化や情報共有を進め、団員の負担軽減と災害対応力の向上を図ります。

公園管理運営事業

2億4,627万円

新倉山浅間公園周辺での交通誘導を実施し、観光客増加に対応しつつ、オーバーツーリズム対策部会と緊密に連携し、住民の安全な生活環境を確保します。併せて、公衆トイレの計画的な改修を進め、利便性向上と持続可能な公園運営を図ります。

市道等建設事業

3億9,213万円

横町熊穴線外2路線整備事業

2億3,990万円

予算額 **36億787万円**

5

活力とにぎわい・交流を生み出す『地域・産業・観光』の振興

道の駅富士吉田リニューアル事業

19億8,982万円

老朽化した施設の新棟建設と既存棟の改修を進め、多様化する来訪者ニーズに対応します。併せて、収益力の向上や地場産品・地域資源の魅力発信を強化し、観光と地域産業の活性化を図ります。

定住促進関連事業

1億2,616万円

「よしだの暮らしの相談室」を中心に、移住相談や空き家バンクの運営などの支援を行います。各種支援金や新たな結婚新生活支援を活用し、移住後の定着支援とコミュニティ形成を促進します。

観光宣伝・観光客誘致推進事業

2億1,627万円

「ハタオリマチフェスティバル」や「西裏市場」の開催により、地域の魅力を発信し他地域との差別化を図ります。イベントを契機に中心市街地への誘客と空き店舗などへの出店を促進し、観光を軸としたまちの活性化を推進します。

地域魅力発信事業

1億1,862万円

鳥獣対策事業

3,142万円

予算額 **29億6,358万円**

6

みんなで未来を考え取り組む健全な『地域経営』の推進

ふるさと寄附推進事業

10億9,736万円

株式会社ふじよしだまちづくり公社と連携し、地域事業者の販路拡大や商品力向上を支援します。制度改正への迅速な対応と寄附データの活用により、出品や広告運用を最適化し、寄附額の増加と地域経済の活性化を図ります。

人口ビジョン・地域創生推進事業

1,729万円

人口減少対策の強化に向け、各施策の検証を行い、効果的な企画立案を進めます。国の施策や補助制度の活用を踏まえ、課題整理と対応策の検討を行い、持続可能な自治体運営を推進します。

コミュニティセンター等大規模改修事業

2億5,541万円

老朽化したコミュニティセンターの機能向上と利便性改善のため、計画的な改修を進めます。下吉田南コミセンの改修に向けた設計を行うとともに、令和8年度から9年度にかけて明見コミセンを改修します。

財産管理事業

2億5,713万円

企画・調整事業

1億7,043万円

予算額 **59億3,927万円**

令和6年度



財務書類連結ベース

市では普通会計（一般会計と看護専門学校特別会計）で行っている事業の他にも、市立病院事業、水道事業、下水道事業、国民健康保険事業や介護保険事業など、市民の皆さんと密接な事業を行っている。また、こうした市自ら行う事業とは別に公益法人など関係団体を通じて行う事業もあります。

そこで、普通会計のほか、市を構成する特別会計や市と連携協力して行政サービスを実施している関係団体、法人を一つの行政サービス実施主体とみなして、その資産および負債・行政コスト・資金収支などの状況を明らかにする「連結ベースの財務書類」を作成しました。

連結範囲のイメージ図

連結団体

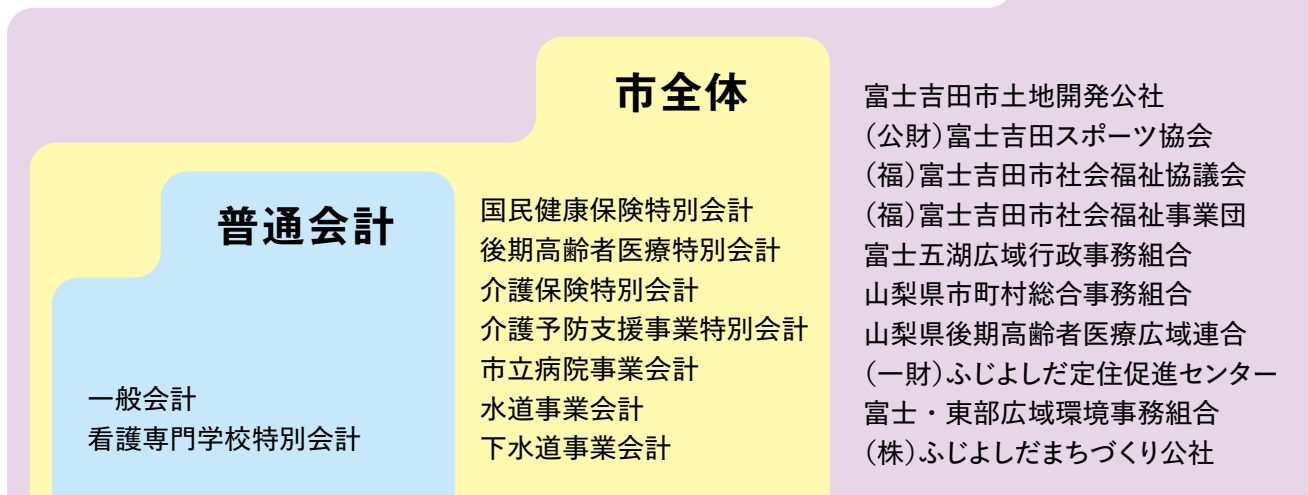

連結財務書類4表

① 貸借対照表 (バランスシート)	② 行政コスト計算書	③ 純資産変動計算書	④ 資金収支計算書
-------------------------	---------------	---------------	--------------

市民1人あたりの
資産
239万9千円

市民1人あたりの
負債
107万2千円

市民1人あたりの
行政サービスの提供
97万3千円

① 貸借対照表(バランスシート)

貸借対照表は、決算日に所有する資産などがどのくらいあるかを示したもので、資産・負債・純資産の3つの要素から構成されています。

表の左側は資産の部で、行政サービスを行うために保有している財産を表します。固定資産は長期にわたって使用・保有できる資産、流動資産は手持ちの現金や銀行に預けてある預金、1年以内に現金化を予定している資産のことです。

表の右側は、これまでどのような財産で資産を形成してきたかを表したもので、負債の部は、第三者に対して返済義務がある債務です。純資産の部は、既に返済済みのものや国庫補助金などを表しています。表の左右が必ずつりあうように作成することから「バランスシート」とも呼ばれています。

貸方

負債の部

借入金(地方債)や将来の職員の退職金など、将来世代の負担で返済していく債務です。

1. 固定負債	428億5,500万円
地方債	263億5,900万円
退職手当引当金	46億7,100万円
その他	118億2,500万円
2. 流動負債	64億6,600万円
1年内償還予定地方債	24億7,300万円
その他	39億9,200万円
負債合計	493億2,100万円
純資産の部	
現代世が既に負担して、支払が済んでいる正味の資産です。	
固定資産等形成分	1,031億2,400万円
余剰分(不足分)	△420億6,500万円
他団体出資等分	100万円
純資産合計	610億6,000万円
負債・純資産合計	1,103億8,100万円

借方

資産の部

所有している財産の内容と金額です。行政サービスの提供能力を表します。

1. 固定資産	992億6,900万円
有形固定資産	809億1,500万円
(事業用資産)	417億5,400万円
(インフラ資産)	361億7,600万円
(物品)	29億8,500万円
無形固定資産	23億6,600万円
投資その他の資産	159億8,900万円
(基金(固定資産))	150億500万円
(その他)	9億8,400万円
2. 流動資産	111億1,200万円
現金預金	51億6,400万円
未収金	19億8,600万円
基金(流動資産)	38億5,400万円
その他	1億700万円
資産合計	1,103億8,100万円

② 行政コスト計算書

資産の形成につながらない、当該年度の行政サービスに係る費用を表したものです。

生活保護や国民健康保険などの社会保障給付に係る「移転費用」が全体の4割以上を占めていることがわかります。

また、サービスの受益者として皆さんが負担する利用料や手数料などの経常収益は約123億円で、不足分約448億円は、一般財源や補助金で補っています。

経常収益

行政サービスの利用で市民の皆さんが直接負担する施設利用料、手数料、保険料など

合計(B)	122億8,800万円
臨時損失	
資産の処分や売却に伴う損失額など	
合計(C)	4億6,100万円
臨時利益	
資産の売却に伴う利益など	
合計(D)	3億1,900万円

経常費用

1. 人件費	103億8,800万円
(職員給与、賞与、退職手当など)	
2. 物件費等	195億2,300万円
(物品購入、光熱水費、修繕費、減価償却費など)	
3. 移転費用	246億3,000万円
(社会保障給付や各種団体への補助金など)	
4. その他の業務費用	23億7,900万円
(地方債の利子など)	
合計(A)	569億2,000万円

純行政コスト(A) - (B) + (C) - (D) **447億7,300万円**

③ 純資産変動計算書

貸借対照表の純資産の部に計上されている金額が1年間にどのように変動したかを表しています。

増減の要因は行政サービスに係る費用と収入の差額(純行政コスト)、税金や補助金などがあります。

期首(令和5年度末)純資産残高	582億8,800万円
変動要因	
1. 純行政コスト	△447億7,300万円
2. 税金等	337億8,200万円
3. 国・県等補助金	135億3,900万円
4. 資産評価差額など	1億3,000万円
5. その他	9,600万円
合計	27億7,200万円
期末(令和6年度末)純資産残高	610億6,000万円

④ 資金収支計算書

キャッシュフロー計算書ともいい、1年間の資金収支の状況を業務活動収支、投資活動収支、財務活動収支の3区分で表しています。

業務活動収支は黒字となっておりますが、投資活動収支と財務活動収支は赤字となっております。令和6年度末の残高は約51億6千400万円となります。

期首(令和5年度末)現金預金残高	57億6,100万円
当年度現金増減額	
1. 業務活動収支	62億3,600万円
収入(税金等、国県等補助金、使用料・手数料など)	598億8,800万円
支出(人件費、物件費、移転費用など)	536億5,300万円
2. 投資活動収支	△55億8,900万円
収入(国県等補助金、基金取崩、資産売却など)	66億6,200万円
支出(公共資産整備費など)	122億5,100万円
3. 財務活動収支	△12億4,400万円
収入(地方債等発行収入など)	24億9,200万円
支出(地方債償還支出等)	37億3,600万円
現金預金増減額	△5億9,800万円
歳計外現金増減額など	100万円
期末(令和6年度末)現金預金残高	51億6,400万円

※百万円未満を四捨五入しているため、合計金額が一致しないことがあります

不妊治療費助成金を大幅拡充!

問合せ 子ども家庭センター ☎内線 592

1回 **100万円**の助成を **何度でも**

不妊治療の経済的な不安を解消し、安心して新しい命を迎えていただくため、不妊治療にかかる助成上限額を **1回10万円から100万円** へと大幅に引き上げました!

保険診療だけでなく、自己負担が高額になりがちな先進医療や、年齢・回数制限を超えた治療も広くサポートします。所得制限なしで、すべてのご夫婦が平等に手厚い支援を受けることができます。

※県の不妊治療費助成事業の支給対象の方は、先に県に申請する必要があります

申請先 富士・東部保健福祉事務所 ☎24-9034

Point 1 助成上限の大幅アップ

これまで: 自己負担額の半分を
1回あたり上限10万円まで助成

4月より



自己負担額の全額を
1回あたり上限 **100万円**
まで助成

Point 2 年度の回数制限を撤廃

これまで: 年度あたり2回まで

4月より



年度あたり **何度でも**
(1子あたり10回まで)

望む妊娠を
失わせない

妊娠を



担当からのメッセージ

「お金のことが心配で、治療を諦めてほしくない。」そんな想いから生まれた **全国トップクラスの支援制度** です。本市は、誰もが安心して妊娠・出産・子育てに臨めるまちを目指し、これからも一人一人に寄り添いながら、現場の声を拾い、政策に反映させていただきます。詳細は、子ども家庭センターまでお気軽にご相談ください!

消防団本団が新しいメンバーになりました

問合せ 安全対策課 ☎内線 249

4月1日(水)、前本団の任期満了にともない、新たに11名が就任されました。(以下、敬称略)

団 長: 小佐野朗

副団長: 久保田司、遠山賀津男、加々美幹雄、三浦孝男、戸田昇

幹 事: 上田裕(中村)、滝口誠(白糸町)、柏木健(大明見)、遠山昇司(旭町)、渡邊明(上宿)



小佐野朗
(上宿)

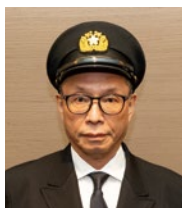

久保田司
(中村)



遠山賀津男
(白糸町)



加々美幹雄
(大明見)



三浦孝男
(旭町)



戸田昇
(上宿)

経済センサス活動調査を実施します

問合せ 商工振興課 ☎内線 415

経済センサス活動調査は、「経済の国勢調査」と言われており、統計法に基づいて事業所や企業を対象に行い、経済活動の状況を明らかにします。

調査基準日

6月1日現在

調査対象

全国すべての事業所と企業

主な調査事項

会社やお店の開設時期、働いている人数、費用や売上げ金額など

調査方法

- 前回調査から存続している事業所は、4月に国から郵送された書類をご覧いただき、インターネットでご回答ください。
- インターネット未回答の事業所や新たに把握した事業所は、5月中旬～下旬頃に調査員が配布する紙の調査票でご回答ください。 ※記入後に調査員が回収に伺います



皆さんの調査へのご理解・ご回答を
よろしくお祈りします!
インターネット回答が
便利・簡単です!!



経済センサス
活動調査

経済の
国勢調査

令和9年版 市民カレンダー掲載写真募集

問合せ 市民協働推進課 ☎内線 207

あなたの富士山の写真を来年の市民カレンダーに載せませんか? 見事入賞した方には、市民カレンダーを5部プレゼントします!

募集期間

5月7日(木)～6月30日(火)

応募資格

プロ・アマ問わず市民の方
※未成年者は保護者の同意が必要です

応募作品

市内から撮影した富士山の写真で
過去2年以内に撮影したもの

応募要項

市民協働推進課窓口または市ホームページ
※4月28日(火)から配布・掲載

応募点数

1人2点まで



詳細はこちら



えがおいっぱい! 子育て情報局



子育て、ちょっと楽にしませんか? 子育てスキルアップ講座

子どもにイライラしたり、つい強い言葉をかけてしまうようなことはありませんか?この講座では、主に3つのことを学ぶことができます。「もっと早く知れたかった!」という声を多くいただいています。ぜひご参加ください!



子どもに伝わる声かけ

子どもの気持ちの理解

親御さんの気持ちの
ゆとりのつくり方

日程 6月～令和9年3月 | 場所 子育て支援センター2階 会議室

対象 0歳～小学校6年生までの子どもがいる保護者 | 費用 無料

※事前申し込みが必要です。詳細は市ホームページか市公式LINEをご確認ください
問合せ こども家庭センター ☎28-5723

5月は「春のこどもまんなか月間」です!

「こどもまんなか」という言葉を聞いたことがありますか?子どもたちの意見を聴き、子どもたちにとって何が一番幸せかを考えることです。「こどもまんなか月間」は、子どもたちの幸せを第一に考える「こどもまんなか社会」を目指して、国と地方自治体が重点的に啓発活動を行う期間です。

特別なことではなく、日々のちょっとした「思いやり」が、子どもたちの安心につながります。この機会に地域全体で子どもたちの未来を考えてみませんか?

● 5月5日(火・祝)～11日(月)は「児童福祉週間」

児童福祉週間は「すべてのこどもが、家庭や地域で健やかに育つように」という願いを込めて、昭和22年から続いている週間です。子どもたちの健やかな成長を社会全体でお祝いし、こどもの福祉(幸せ)への理解を深めることを目的としています。

● 私たちにできる「こどもまんなか」のアクション

- こどもの声に耳を傾ける
普段の会話から、子どもの「やりたい」「どう思う?」を大切にしましょう。
- 地域で見守る
通学路での挨拶や、ベビーカー利用の方へのちょっとした配慮をお願いします。

問合せ こども家庭センター ☎28-5723

にじいろ運動会

みんなでたくさん体を動かして楽しみましょう。
はいはい、よちよちのお子さんも参加できます。ぜひ遊びに来てください!

日時 5月29日(金) 受付開始: 午前10時15分 終了予定: 午前11時30分

対象 0～3歳の子どもと保護者 | 定員 35組 | 予約開始日 5月7日(木)

問合せ つどいの広場にじいろ ☎25-6671



乳幼児健診

乳幼児健診は母子保健法に基づき実施しています。全員が対象になりますので、対象月にお越しください。受付時間は対象の誕生日によって異なるため、乳幼児健診のホームページまたは市公式LINEで詳細を確認してください。

持ち物は、母子手帳・問診票・替えのオムツです。4か月・9か月はバスタオル、3歳は排尿済み尿容器も一緒に持参してください。

問診票を紛失した場合は、窓口に取りに来るか、健診当日記入をお願いします。

場所 子育て支援センター

問合せ こども家庭センター ☎内線 644・862



乳幼児健診の
ホームページ



市公式X



市公式LINE



子育て支援センター予定表

5月

SUN	MON	TUE	WED	THU	FRI	SAT
					1	2 メンテナンス 休館
3	4	5	6	7 交流開放日・ ねぞうアート 手形アート	8 交流開放日・ ねぞうアート 手形アート	9 手形アート
10	11 にじいろAMお休み	12 手形アート	13 ぼかぼか測定 手形アート	14 手形アート 離乳食教室	15 ふれあいたいそう にじいろPMお休み	16
17	18 子育て中の就労相談	19 リフレッシュ産後ヨガ 3歳児健診 (R4.11月生) リミックあそび	20 なかよしクレヨン	21 ママのための ピラティス 2歳歯とこころの相談 (R5.12月生)	22 9か月歯と離乳食の 相談(R7.8月生) ママフィットwith ベビーマッサージ ※生後1~6か月 お祝いしましょ ※対象の方。要予約	23
24	25 ドレスアップデー ※要予約	26 4か月健診 (R8.1月生) にじいろPMお休み	27 1歳6か月健診 (R6.10月生) わらべうた 24時間講習	28	29 ママフィットwith ベビーマッサージ ※生後7~12か月 にじいろ運動会 ※要予約	30
31						

産前産後ケアルーム つどいの広場ににじいろ利用者 ファミサポ会員 健診など

※リズムであそぼの問合せ：090-1805-2072 ※👋のマークがある日は手形アートができます

子育て支援センター

下吉田7-29-19 ☎22-5155 FAX 22-7666
開館時間 午前8時30分~午後7時
※土曜日は午前8時30分~午後6時





元気ハツラツ!

健康マガジン

Health Magazine



指定外医療機関での予防接種

里帰り出産や病気による長期入院などの事情で、市の指定医療機関で予防接種ができない場合、事前に申請をすれば、指定外の医療機関でも予防接種ができます。
市役所にお越しいただかなくても、QRコードからオンライン手続きができます。

接種方法

「委託契約」と「償還払い」の2種類があります。

契約方法 対象	委託契約	償還払い
定期予防接種	○	○
任意予防接種	×	○



委託契約について



償還払いについて

※償還払いとは、一旦接種費用を全額ご負担いただき、後日に費用請求していただく方法です

手続きの流れ

- 1 医療機関でどちらの方法で接種できるか確認する。
- 2 予防接種実施依頼書(以下「実施依頼書」)の交付申請を行う。
※様式は市ホームページからダウンロードできます
※申請には「本人確認書類」、「母子健康手帳(子どもの場合)」が必要
です
- 3 市から「実施依頼書」が郵送される。 ※1〜2週間程度で接種を実施。
- 4 「実施依頼書」を持参し、医療機関以降は「償還払い」を選択した方のみ必要な手続きです
- 5 請求に必要な書類(領収書、予診票の原本または写し)を用意する。
- 6 接種費用の請求をする。 ※様式は市ホームページからダウンロードできます
必要な書類:「予防接種費用償還払申請書兼請求書」、「領収書」、「予診票の原本または写し」、「口座番号・口座名義などが確認できるもの(写し)」、「本人確認書類(申請者と接種する方のそれぞれの分)の写し」
- 7 指定口座に助成金が振り込まれる。

注意事項

● 接種方法を問わず、必ず先に実施依頼書の申請をしてください。

● ※事後申請はできません

● 助成金は「予防接種に実際に要した費用」と市が近隣の医療機関と委託契約している金額のいずれか少ない額です。接種費用によっては全額助成の対象にならず、差額分を医療機関にお支払いいただくことがあります。



実施依頼書申請フォーム



償還払い申請フォーム

問合せ

健康長寿課

☎内線 153、436



成年後見制度を活用しませんか?

日常生活の中で、通帳の紛失による再発行の手続きが重なる、将来認知症になった際の契約や金銭管理に

不安がある、入院費を家族が立て替えているが本人の預貯金から支払いたい、認知症の親の預貯金の管理に不安があるなどの困りごとはありませんか。これらの悩みに活用できる制度が「成年後見制度」です。

ご自身だけでなく家族や周囲の方が安心して将来を過ごすことができよう、心身ともに元気なうちに自分の未来を考えていきましょ。

成年後見人などの主な役割

- 本人の生活状況や将来を踏まえ、財産の使い方を検討します
- 本人の意思を尊重しながら、必要な契約や手続きなどを代わって行います

成年後見制度の種類

「法定後見制度」

認知症、知的障害、精神障害などによって判断能力が十分でない人の権利を守る制度です。成年後見人などは、家庭裁判所が選任します。法定後見制度を利用するためには、家庭裁判所への申し立て手続きが必要です。

「任意後見制度」

判断能力があるうちに、認知症や障害の場合に備えて、あらかじめ本人自らが選んだ人(任意後見人)に、

代わりにしてもらいたいことを契約で決めておく制度です。任意後見契約は、公証人の作成する公正証書によって結ぶものとされています。報酬は任意後見人と任意後見監督人に支払います。

問合せ

健康長寿課 ☎内線 448



介護者疲労回復事業の廃止

これまで要介護3以上の方を在宅で常時介護している市内在住のご家族に対して、マッサージなどの施術費用または入浴施設での入浴費用の一部を支援していましたが、令和8年度から事業を廃止しました。

なお、これからも高齢者福祉サービスの充実に向けてまいります。

問合せ

健康長寿課 ☎内線 451



呼吸と健康の深いつながり

富士吉田医師会 顧問 刑部光太郎

今回は、呼吸と健康についてお話しします。

人は一日に約二万回、呼吸をしています。それにもかかわらず、「今さら呼吸の話?」と思われるかもしれませんが、現代人はストレス過多の生活により、無意識のうちに「浅く、速い呼吸」になりがちです。浅い呼吸は、慢性的な疲労感、頭痛、肩こり、不眠、自律神経の乱れなどの引き金になります。

一方、ゆっくりと深い呼吸は、副交感神経が優位になりリラックスし、免疫力が高まり、血圧・心拍数が安定して循環器疾患の予防につながり、脳への酸素供給が増えて集中力・記憶力が向上する効果が認められています。

古来より東洋医学や気功、ヨガ、禅においても、呼吸は単なる空気の入入りではなく、「気」も出入りし、心身を整えると説かれてきました。最近では、医学的にも裏付けられた

呼吸法として、マインドフルネスが注目されています。呼吸と吸気の間に休止を入れることが特徴です。さまざまな方法がありますが、代表的な一つをご紹介します。

◎ 今日から始める「4・4・8呼吸法」

- ① 鼻から4秒かけてゆっくり吸う
- ② 4秒息を止める
- ③ 口から8秒かけて細く長く吐く

最初、「4・4・8呼吸法」が難しい方は、「4・6呼吸法」(4秒で吸い、6秒で吐く)から始めてください。吐く時間を吸う時間より長くすることがポイントです。副交感神経がしっかりと働き、心と体がほぐれていきます。1日3〜5分続けるだけで、効果が現れてきます。

呼吸は、誰でもいつでもどこでもできる「自己治療の入口」です。朝の目覚めに、仕事の合間に、眠る前に、ぜひその一呼吸を日常に加えてみてください。



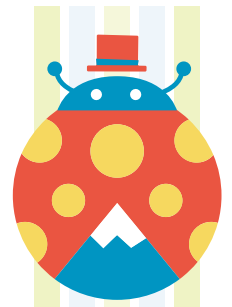

転倒予防情報

定期便
vol.54

1日1回の
運動

1日3食

1日1回の
整理整頓

高齢者転倒予防対策費を助成します

杖やシルバーカーなどの歩行補助具の購入、手すりの設置や段差解消などの住環境の整備に要する費用の一部を助成しています。年々筋力が低下してきて「手すりがないと家の段差が大変。」杖があった方がいいかな。」などお悩みの方は、ぜひご利用ください。

対象 ①～④の要件に全て該当する方

- ① 65歳以上の高齢者で要介護、要支援認定を受けていない方
 - ② 身体機能の低下により転倒の危険がある方
 - ③ 在宅生活の安全と生活の質を確保するために、住環境の整備または歩行補助具の購入が必要と認められる方
 - ④ 高齢者が属する世帯全員に市税などの滞納がない方
- 助成対象品目 手すりの取り付け、段差解消用具、歩行用杖、シルバーカーなど

補助額 転倒予防のための用具購入や取付費用の合計額の2分の1
(上限10000円)

申請方法

健康長寿課窓口へ提出

申請に必要なもの

- 指定の申請書および同意書
 - 購入内容が分かる書類および領収書の写し
 - 申請者名義の振込先口座の通帳などの写し
- ※指定の用紙は市ホームページからダウンロードできます

注意事項

- 申請は一人1回限りです。限度額10000円に満たしていません。二度目の申請はできません。
- 申請は住環境の整備または購入完了から3カ月以内までをお願いします。

問合せ

健康長寿課 ☎内線445

令和8年度 集団健診の予約が始まります!

年に1回は健康診断を受け、ご自身の健康状態を把握しませんか? また、がん検診は、年齢や性別などの要件を満たせば、市に住民票があるすべての方が受診できます。ぜひこの機会をご利用ください。

- インターネット予約開始日 5月3日(日・祝)
- 電話予約開始日 5月7日(木)

※午前中は電話の混雑が予想されます。つながらない時は、時間をおいてお電話をお願いします



インターネット予約はこちら

本誌と一緒に配布している「令和8年度ふじよしだ健康ガイドブック」では、集団健診など健康に関する事業を詳細に掲載しています。

問合せ

健康長寿課 ☎内線772

ふらつと体力アップ 倶楽部の日程変更

ふらつと体力アップ倶楽部の年間予定を広報4月号でお知らせしましたが、鐘山体育館の日程が変更になりました。

鐘山体育館(木曜日)
午前10時-11時

	木曜日	
4月	9	30
5月	7	21
6月	4	18
7月	2	16
8月	6	20
9月	3	17
10月	1	15
11月	5	19
12月	3	17
1月	7	21
2月	4	18
3月	4	18

対象 60歳以上の市民の方

持ち物 飲み物、タオル
費用 1回200円

※初めて参加する方は無料です
※4月以降、参加する方は申し込みが必要です

※自宅で検温および血圧測定を行って参加ください

問合せ

富士吉田スポーツ協会
☎(24)3633





今月は赤色のおさら(主菜)です。丈夫なからだをつくるおさらです。 じゃがいもとアスパラの鶏肉ねぎ塩炒め

COLUMN

エネルギー 339kcal(1食あたり) 塩分 1.1g 調理時間 20分

【材料 4人分】

鶏もも肉 ----- 300g
じゃがいも ----- 中3個
アスパラ ----- 1束
片栗粉 ----- 大さじ2
塩こしょう ----- 少々
サラダ油 ----- 大さじ2

【ねぎ塩だれ】

長ねぎ ----- 1本(白い部分)
ごま油 ----- 大さじ2
酢 ----- 大さじ1
塩 ----- 少々
鶏がらスープの素 -- 小さじ1



作り方

- 1 長ねぎの白い部分をみじん切りにし、Aを合わせてねぎ塩だれを作っておく。
- 2 じゃがいもは皮をむいて一口大に切る。アスパラは固い部分を切り落とし、3-4cmの斜め切りにする。
- 3 じゃがいも、アスパラをそれぞれ加熱し、柔らかくする(電子レンジまたはゆで)。
- 4 鶏肉は一口大に切り、塩こしょうをかけ片栗粉を薄くまぶす。
- 5 フライパンに油を入れて鶏肉を皮目から焼き、両面を焼く。鶏肉に火が通ったらじゃがいもを入れ、まわりがカリカリになるように焼く。
- 6 アスパラを入れ、軽く炒める。
- 7 お皿に盛り付け、食べる直前にねぎ塩だれをかけて出来上がり。

Point

鶏肉やじゃがいもは揚げ焼きにすることでカリカリ食感を楽しむことができます。

鶏肉のジュシーさとねぎ塩だれのさっぱりとした感じの相性が抜群で、とても美味しいです。



紹介者：食生活改善推進員 渡辺光子さん(旭町)



日本では推計1590万人の方が「骨粗しょう症」であると言われていて、国の健康増進法に基づき、特定の年齢の女性を対象とした検診が公的に奨励されていますが、それ以外の年代の方や男性でも、危険因子があれば自主的な検診が推奨されています。なぜこれほど骨粗しょう症の検診が推奨されるのでしょうか。その理由は、骨密度は女性では50代後半から、男性では70代後半から減少し、骨強度が低下しやすくなるためです。そこで、当院の診療放射線技師で行っている「骨密度測定」をご紹介します。精度が極めて高いDXA(デキサ)装置を使い、腰椎や股関節の骨密度の測定を行っています。

測定結果は、数値化・グラフ化し、結果を医師に提供するとともに、患者さんにも直接お渡ししています。結果には、自身の数値を「若い方(若年成人平均値)」や「同年代の平均」と比較したグラフが掲載されています。医師からの説明の補助としてお使いください。

DXA装置



市立病院だより

骨密度測定とは？

COLUMN

中央放射線部放射線技術科

日本では推計1590万人の方が「骨粗しょう症」であると言われていて、国の健康増進法に基づき、特定の年齢の女性を対象とした検診が公的に奨励されていますが、それ以外の年代の方や男性でも、危険因子があれば自主的な検診が推奨されています。

- #### 【検査の流れ】
- 1 衣類に金属などがなければ確認し、必要に応じて検査着に着替えていただきます。
 - 2 準備が整った後、検査台に仰向けになり、腰椎や股関節のX線撮影を行います。(検査時間：15分程度)

「Sister Cities Concert」開催!

こんにちは!本市との姉妹都市コロラド・スプリングス市で活動するオーケストラ「コロラド・スプリングス・ユース・シンフォニー」のコンサートが、6月に本市で開催されます。本団体は、若者たちが音楽に触れる機会を提供し、社会性、自尊心、そして生涯にわたる音楽への愛を育むことをテーマに活動しています。

当日は、富士山火焰太鼓の会と県立吉田高等学校音楽部も参加し、姉妹都市同士によるセッションもご披露します。ますます絆が深まっているコロラド・スプリングス市との音楽を通じた交流イベントです。多くの方のご来場をお待ちしています!



コロラド・スプリングス国際音楽祭で富士山火焰太鼓の会と共演した様子(2005年)



コロラド・スプリングス・ユース・シンフォニー



富士山火焰太鼓の会



県立吉田高等学校音楽部

日時 **6月4日(木)**

午後7時~8時半
※午後6時半開場

場所 ふじさんホール
費用 無料



詳細はこちら

令和8・9年度 富士吉田市男女共同参画推進会議について

「男女共同参画社会」とは、すべての人が性別に関わりなく、互いにその人権を尊重し責任も分かち合い、その個性と能力を十分に発揮することができる社会です。この男女共同参画の実現を目指し、「富士吉田市男女共同参画推進会議」を設置し、市民の代表である委員が2年間の任期で活動しています。

本年度の主な事業(予定)

- ① 事業所や市民への普及啓発活動
- ② 市民夏まつり会場での啓発活動
- ③ 男女共同参画社会づくりに向けての研修会などへの参加
- ④ 他市町村男女共同参画推進委員との意見交換
- ⑤ 「男女共同参画推進だより」(市広報誌)の執筆



自分を知り、周りの人を知る。共に考え、話しをしながら、誰もが暮らしやすい地域を、皆さんと一緒に創っていく。そんな、『しる・はなす・みとめあう』というスローガンを掲げて作成された冊子です。





Information scramble

情報

スクランブル

問 問合せ 日 日時 対 対象
期 期日 場 場所 住 住所
¥ 費用 定 定員 持 持ち物



5月の紙類ごみステーション収集日

■ 収集あり

□ 収集なし

日	月	火	水	木	金	土
					1	2
3	4	5	6	7	8	9
10	11	12	13	14	15	16
17	18	19	20	21	22	23
24	25	26	27	28	29	30
31						

紙類
ゴミステーション
収集日

環境美化センターから

お知らせ

紙類のごみステーション収集は、各地区1週間おきに収集しています。収集日は、毎月の広報誌やCATVデータ放送、富士吉田市防災アプリなどをご確認ください。

また、お近くのリサイクルステーションや自治会が行う資源物回収もご利用ください。

粗大ごみの戸別有料収集

粗大ごみの戸別収集（有料）を行います。収集できない物や収集品目の数え方は、ごみ分別マニュアルまたは市のホームページをご確認ください。市公式LINEからも申し込みできます。

※最大9個まで
※各日、先着12件です

問 (料金表)

1個	1,300円	6個	3,950円
2個	1,500円	7個	4,700円
3個	1,700円	8個	5,450円
4個	2,450円	9個	6,200円
5個	3,200円		

環境美化センター
☎(22) 0030

申込締切日	収集日
5月11日(月)	5月22日(金)
5月18日(月)	5月29日(金)
6月1日(月)	6月12日(金)



お知らせ

募集

催し物

保健・福祉



無料相談

●法律相談

7日(木)・19日(火)
6月2日(火)・16日(火)
午後1時～4時 市役所本庁舎3階小会議室
◎予約制(電話で事前予約/1人20分間、1日9人まで)
◎相談日の1カ月前から受け付けます。
対象は市民の方のみで、相談内容は1人1件とし、代理人による相談はご遠慮ください。
問合せ ■ 市民協働推進課 ☎内線 203

●司法書士相談

(山梨県司法書士会富士吉田支部)
11日(月) 午後1時～4時 ※予約不要
市役所本庁舎2階東会議室
問合せ ■ 市民協働推進課 ☎内線 203

●就学相談・教育相談

毎週月～金曜日(要予約)
午前9時～午後5時 市役所東庁舎4階
※電話相談も可
☎ 0120-24-7044
問合せ ■ 教育研修所 ☎内線 504

●税の無料相談

13日(水) 午後1時～4時 市役所本庁舎1階相談室 ※相談は事前予約制(開催日前日の午前中までです)
予約連絡先 ■ 東京地方税理士会大月支部
事務局 ☎ 22-8481
問合せ ■ 収税課 ☎内線121

●行政相談

20日(水) 午後2時～4時
市役所本庁舎3階小会議室 ※予約不要
問合せ ■ 市民協働推進課 ☎内線 203

●不動産相談

20日(水) 午後1時～4時
市役所本庁舎2階 東会議室
※予約不要
問合せ ■ 市民協働推進課 ☎内線 203

●障害に関する相談

月～金曜日 午前8時30分～午後5時15分
市役所1階 ふじのわ ☎ 28-6255
e-mail: fujinowa@snow.ocn.ne.jp

●人権・身上相談

第2・5金曜日 午後1時～4時
市役所1階相談室
問合せ ■ 福祉課 ☎内線 161

●ひきこもり相談

月～金曜日(祝日除く) 午前8時30分～午後5時15分 ※電話相談も可
市役所1階 ※県のLINE 相談あり
問合せ ■ 福祉課 ☎内線161

●家庭児童相談

月～金曜日 午前9時～午後4時
子育て支援センター1階 ※電話相談も可
問合せ ■ こども家庭センター ☎内線 562

●記帳・税務相談

20日(水) 午前10時～午後4時
富士吉田商工会議所 ☎ 24-7111
※相談対象: 会員

●女性相談(配偶者による暴力など)

月曜日 午前9時～正午
火～金曜日 午前9時～午後4時
市役所1階福祉課 ※電話相談も可
問合せ ■ 福祉課 ☎内線 164

●就職職業相談(生活困窮者・ひとり親家庭)

19日(火) 午前9時～正午
市役所1階福祉相談室
問合せ ■ 福祉課 ☎内線 199

●妊娠相談ほっとライン(思いがけない妊娠など)

月～金曜日 午前8時30分～午後5時15分
子育て支援センター1階 ※電話相談も可
問合せ ■ こども家庭センター ☎ 22-1632

●消費生活・多重債務相談

月～金曜日(祝日を除く) 午前9時～正午
午後1時～4時30分
富士吉田市消費生活センター(市役所東庁舎1階)
☎ 22-1577(相談専用)

●年金相談

28日(木) 午前9時30分～午後4時
富士吉田商工会議所(大月年金事務所職員) ※事前予約制
予約連絡先 ■ ☎ 0554-22-3811

●知的財産

12日(火) 午後1時～4時
富士吉田商工会議所(弁理士三原秀子氏)
☎ 24-7111
※要事前予約(開催日前週の金曜日午前中まで)

**自転車等の安全適正利用
推進運動**

期 5月1日(金)～31日(日)

自転車は「車の仲間」です。4月から自転車の交通違反に対しても新たに反則金制度「青切符」が導入され、取り締まりが強化されています。現在、全ての自転車利用者を対象に、乗車用ヘルメットの着用が努力義務化されています。事故による被害を軽減するため、乗車時はヘルメットを着用するとともに、保護者の方は、児童や幼児が運転する際にも必ず着用させるようお願いします。

また、自転車の飲酒運転は重大な事故につながる非常に危険な「違法行為」です。お酒を飲んだら、絶対に自転車を運転してはいけません。

ご自身やご家族の命を守るため、今まで以上に交通ルールを厳守し、安全な利用に努め、自転車安全利用五則を守りましょう。

1. 車道が原則、左側を通行、歩道は例外、歩行者を優先
2. 交差点では信号と一時停止を守って、安全確認
3. 夜間はライトを点灯
4. 飲酒運転は禁止
5. ヘルメットを着用

問 安全対策課 ☎内線221



**軽自動車税納税
通知書を
発送します**



軽自動車税は、毎年4月1日現在で原動機付自転車・軽自動車・小型特殊自動車・二輪の小型自動車の所有している方に課税されます。納期限は6月1日(月)です。期限内の納付をお願いします。 ※令和8年4月の環境性能割廃止に伴い、名称が「軽自動車税(種別割)」から「軽自動車税」に変わりました。

軽自動車税納税証明書

車検が必要な車両はすべて、オンラインで納付情報を確認できるシステム(軽JNKS)に対応しているため、車検時の納税証明書の提示は原則不要です。ただし、納付方法や直近の納付状況によっては証明書が必要になる場合があります。取得方

法など詳細は、税務課証明担当までお問い合わせください。
軽自動車税の減免制度

身体障害者などの移動手段として使用する軽自動車などで、一定の要件に該当する場合は、税の減免を受けることができる場合があります。ご希望の方は、6月1日(月)までに税務課へ申請してください。期日を過ぎると減免を受けることができません。詳細は税務課へお問い合わせください。

問 税務課

課税・減免に関すること
市民税担当 ☎内線119・124
納税証明に関すること
証明担当 ☎内線123
納税・口座振替に関すること
収税課 ☎内線121・122



消費者の基礎知識

5月は消費者月間です!

テーマ「見える情報見えない仕組み」
～AI時代の消費者力～

私たちに身近なインターネットやSNSも、AIがその人の閲覧履歴を分析して興味のあるような広告を優先的に表示する仕組みになっています。

これにより理解しないうまま消費者トラブルにつながる事例が増えていきます。

目に見えない情報だけでなく、その後ろにAIの「見えない仕組み」があることを知り、冷静に判断していく必要があります。

■5月の「消費者月間」にあわせて、富士吉田市立図書館に消費生活に関する展示ブースを設置します。消費者トラブルを映像や書籍などで紹介しますのでぜひこの機会にお立ち寄りください。

相談専用電話 ■市消費生活センター
☎(22)1577

消費者ホットライン「188」
相談受付時間 ■午前9時～正午、
午後1時～4時30分

問 商工振興課 内線405

お知らせ

募集

催し物

保健・福祉

令和8年度 小口資金融資制度



市では、中小企業の皆さんの事業経営に必要な資金調達を支援し、企業の飛躍を後押しするため「小口資金融資制度」を設けています。この制度は、市が山梨県信用保証協会に資金を特別寄託することで、金融機関を通じて低利で融資を受けられる仕組みです（原則として、同協会の保証付き融資となります）。

今年度は、市場の動向を踏まえて利息を0.2%引き上げ、お支払いいただいた利子に対して、年50%利子補給を実施します。

融資対象

- ① ①～⑤の全てを満たすもの
- ② 市内に1年以上店舗、工場、事業所のいずれかを有している企業
- ③ 市内に1年以上居住している個人で、かつ市内に店舗、工場、事業所のいずれかを有していること
- ④ 資本金の額または出資の総額が5,000万円以下の企業で、かつ常時使用する従業員が50人（商業、サービス業は10人）以下の企業または個人
- ⑤ 市税を完納している企業または個人

⑤ 山梨県信用保証協会の保証対象業

種である企業または個人
利率（固定金利）

資金の種類	用途	融資限度額	貸出利率	融資期間
運転資金	商品・原材料の仕入れなどの運転資金	1,000万円以内	1.8%	5年以内 ※据置期間：1年以内
設備資金	事業所の増改築・施設の設置、機械類の購入などの設備資金	1,000万円以内	1.7%	7年以内 ※据置期間：1年以内

問 商工振興課 ☎内線402・403

水道メーターの 定期交換に お伺いします



市が各ご家庭に貸与している水道メーターは、計量法により8年ごとの交換が定められています。有効期限を迎えるメーターを対象に、順次交換作業を実施します。交換にかかる費用は原則無料です。ただし、メーター周辺の漏水や止水栓の不良などがあり、特別な修繕・改良工事が必要となる場合には、実費の負担をいただくことがあります。

詳細は、ホームページまたは対象のご家庭に送付される「メーター交換のお知らせ」をご確認ください。

交換時期、対象地区

- 奇数月検針地区…
- 5月19日(火)～6月17日(水)
 - 7月16日(木)～8月12日(水)
- 偶数月検針地区…
- 6月17日(水)～7月16日(木)
 - 8月12日(水)～9月17日(木)
- ※期間内に交換できなかった場合は、日程調整し後日交換に伺います
- 交換の流れ**
- ① 対象のお宅に交換期間開始2週間前を目安にオレンジのハガキで「メーター交換のお知らせ」を郵送します
 - ② 身分証を携帯した作業員が連絡・

令和8年5月 休日水道応急修理当番表

2	土	高野熱設備	24-2323	竜ヶ丘	OMORI マテリアル	24-8003	中曽根
3	日	スマイル設備	22-7394	上吉田	総合設備シムラ	23-7230	上吉田東
4	月	勝田設備	23-0221	大明見	勝俣配管	23-5780	上吉田
5	火	富士五湖設備	22-5273	富士見	明進設備	22-1898	大明見
6	水	トーエイ・カンパニー	090-3135-6716	新倉	渡辺設備	080-5444-0352	上吉田
9	土	太陽設備	23-7031	上暮地	米山工業	23-0063	上吉田東
10	日	三協設備	23-3506	大明見	佐藤燃料	22-1576	上吉田東
16	土	システム五島	23-8479	新西原	沙原設備工業	23-8886	大明見
17	日	加藤設備工業	090-2314-2970	小明見	清燃料瓦斯	24-1311	下吉田
23	土	大博管工	22-4863	下吉田	宮繕センター三枝	24-0510	上吉田東
24	日	富士冷熱	22-1530	上吉田東	広瀬設備	23-1218	小明見
30	土	荒井設備	23-3187	緑ヶ丘	北稜設備	24-2397	下吉田
31	日	めぐみ設備工業	23-0819	小明見	一水工業	22-0395	下吉田

お知らせ

募集

催し物

保健・福祉

訪問します

③メーター交換作業を行います。作業時間は30〜60分です ※作業中は水道を使うことができません

問 上下水道管理課 **☎**内線613
 上下水道工務課 **☎**内線656

**ねんきんネットを
活用してみませんか？**



パソコンやスマートフォンから、いつでもご自身の年金情報を確認できるサービスです。将来の年金見込額の試算など、便利な機能が揃っています。詳細はホームページまたはお問い合わせください。

「ねんきんネット」でできること

- ・年金記録の確認
 - ・将来の年金見込額の試算
 - ・保険料の納付 (Pay easy)
 - ・各種通知書の確認 (年金振込通知書、年金額改定通知書など)
 - ・公的年金などの源泉徴収票、社会保険料 (国民年金保険料) 控除証明書などの再交付申請
 - ・国民年金保険料・納付猶予申請などの届書の作成・印刷など
 - ・持ち主不明の年金記録の検索
- ※利用には事前の登録が必要です
 ※マイナンバーカードをお持ちでない方もご利用できます

問 日本年金機構大月年金事務所

☎0570-0581555
 市民課 **☎**内線146

春の野菜苗市

市内産の野菜苗と花壇苗を格安で販売します。市内で育てられた苗はとつても丈夫で簡単に育てることができます。

庭先やベランダのちよつとしたスペースを活用して、おいしい野菜やきれいな花を自分の手で育ててみませんか。

日 5月18日(月)

上吉田・下吉田コミセン

午前10時〜11時30分

明見コミセン・寿町会館駐車場

午後1時30分〜3時

市役所中庭

午後5時15分〜6時15分

販売種類 ミニトマト、ナス、ピーマン、シシトウ、キュウリ、トマト、

なんばん、かぼちゃ、花苗など。お得なセット販売もあります。

問 農林課 **☎**内線412

市民課から



マイナンバーカードの休日交付

事前予約制で、月に一回土曜日に受け取り窓口を開設しています。交付を希望する方は、前日までに予約をお願いします。

日 5月16日(土) 午前9時〜正午
申込締切日 5月15日(金)

問 市民課 **☎**内線455

マイナンバーカード出張申請

市役所に行くことなく、指定の場所にスタッフが出張してマイナンバーカードを作るための写真撮影や申請をサポートします。受け取り方法も、市役所来庁か郵送を選択できます。

対 企業や施設、サークルや学校など概ね5名以上の申請が見込まれる団体

出張申請可能日時 火〜金曜日

午前9時〜午後4時30分

※持ち物、日程などは事前に打ち合わせをします

問 市民課 **☎**内線455

フードロス削減に関する講習会

日 5月16日(土) 午後2時〜4時

場 市民会館 小ホール

¥ 無料 ※申し込みは不要です

講師 堀内詔子氏 (衆議院議員)、

川越一磨氏 ほか

問 **☎**090-265617572 和光

都留信用組合からのお願い

お客さま情報やお取引の目的などの更新にご協力をお願いいたします。

都留信用組合では、口座が犯罪に利用されることを防ぐためお客さまにハガキを定期的を送付した情報更新を依頼しています。情報更新はお客さまの大切な口座を守ることに繋がります。

ハガキが届きます

住所やお取引目的等の更新を依頼しています。



スマートフォンパソコンからのご回答



一人ひとりの協力が必要です



※ご回答に際し、金融機関が暗証番号やパスワードの入力を求めることはありません。また、電子メールやSMSで本人確認することはありません。詳しくは、ハガキに記載の電話へお問い合わせください。

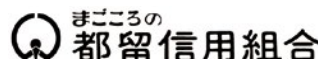

有料広告

上下水道管理課・
工務課から

指定給水装置工事業者の指定

指定工事店が新たに1件指定されました。

事業者名 株式会社渡邊総建

代表者 渡邊 博樹

住 甲府市大里町148番地14

☎ 080-7938-2138

下水道排水設備指定工事店の指定

指定工事店が新たに2件指定されました。

事業者名 横谷設備

代表者名 横谷 正渡

住 笛吹市石和町河内259-10

☎ 055-262-1822

事業者名 株式会社渡邊総建

代表者名 渡邊 博樹

住 甲府市大里町148番地14

☎ 080-7938-2138

下水道への接続工事や給水装置工事は、市の指定証の交付を受けた指定工事店しか施工してはいけませんので、依頼するときはご注意ください。

問 上下水道管理課 ☎内線613

問 上下水道工務課 ☎内線332

お知らせ

募集

催し物

保健・福祉

高等支援学校
桃花台学園
学校説明会開催



高等支援学校桃花台学園を進路先の一つとして検討している中学3年生を対象に学校説明会を開催します(※中学3年生以外を対象とした説明会は9月以降に開催予定)。詳細はホームページをご覧ください。

日 ①5月8日(金)

②5月19日(火)

③5月22日(金)

④6月30日(火)

⑤7月10日(金)

いずれも午前9時30分～11時30分

場 県立高等支援学校桃花台学園

対 中学3年生・特別支援学校中学校3年生(既卒者を含む)とその保護者、市町村教育委員会および学校関係職員

申込方法 通学している各学校よりお申し込みください。

☎ 055-263-7760

高等支援学校桃花台学園

宝くじの助成金で
整備しました

(一財)自治総合センターによる宝くじの社会貢献広報事業である

「令和7年度コミュニティ助成事業」の支援を受け「鐘山連合自治会」が、自治会コミュニティの交流を深めるための機会を整備することを目的として照明器具などの備品を整備しました。

問 市民協働推進課 内線203

「こえの広報」を
お届けします



広報の文字が見えにくい方や視覚に障害のある方にも生活に役立つ市からの大切な情報が届くよう、5月から市ホームページで広報誌の内容が音声で聞くことができるようになりました。

また、富士吉田市点字図書館では見えない方や見えにくい方に、広報誌の読み上げデータをCDに収め無料で郵送しています。ご希望の方は社会福祉協議会までお問い合わせください。

※録音はボランティア団体の協力で行っているため、読み間違えなどがある場合があります。あらかじめご了承ください。

問 社会福祉協議会 ☎(23)18105

市民協働推進課 ☎内線214

有料広告

BIU日本ブライダル連盟正規加盟店
結婚相談所 富士吉田赤坂
ブライダル丸啓
お問合せ 電話 080-5199-0003
【親ができる結婚相談】
親御様からの無料相談受付中！
ご本人よりの無料相談大歓迎！
婚活パーティー開催中！
明日をになう若人の会

有料広告

MUSBELL
うちの子も結婚できました！
独身のお子様の結婚相談
あきらめないで！まずはお気軽にご連絡くださいませ。
マル通マークCMS取得 ムスベル株式会社
結婚相談所ムスベル甲府
甲府市丸の内2丁目16-4 丸栄ビル6階
☎ 0120-138-026
通話料無料 営業時間：10時～19時 定休日：第2・第4水曜日

募集

放課後子ども教室
スタツフの募集



本教室（わくわく教室）は、放課後の子どもの居場所づくりのために開設されました。特別な資格は必要ありません。子どもが大好きな方で、活動の見守りやサポート、学習支援ができる方を募集しています。

日月～金曜日 ※都合がつく日

午後2時頃～5時30分

場 下一小・下二小・吉西小・富士小

報酬 あり

問 生涯学習課 ☎内線522

視覚障害者協会の会員・
賛助会員募集

富士吉田市視覚障害者協会では、視覚に障害のある方やその家族、協会の活動にご理解・ご協力いただける賛助会員を募集しています。当協会は、富士北麓地域にお住まいの方を対象に活動しています。会員同士の交流や情報交換、福祉制度に関する情報提供などを通じて、皆さんが地域で安心して生活できるようにサ

ポートしています。

昨年度は、定期総会をはじめ、短歌教室やパン作り体験、バス旅行、忘年会などを開催し、和やかに交流と親睦を深めました。本会の活動に関心のある方は、ぜひご参加ください。

入会方法などの詳細は、本協会事務局までお問い合わせください。

居住地 富士吉田市・富士河口湖町・西桂町・忍野村・山中湖村・鳴沢村

問 視覚障害者協会（社会福祉協議会内）☎：(23) 8105

メール：fshakyo@fgo.jp

（件名に「視覚協会の問い合わせ」と記入）

ホームページ：

<https://yamashikyo.sakura.ne.jp/>

珠算検定

日 6月28日(日)

場 富士吉田商工会議所

受験料 1級2,800円、

2級2,000円、

3級1,800円、

4～6級1,200円、

7～8級1,000円

申込期間 5月11日(月)～21日(木)

問 富士吉田商工会議所

☎(24) 71111

催し物

ふじのまちの
ヘルスアップルーム



日 5月16日(土)

午前10時30分～午後3時

場 Q-STA3階 イベントスペース

内容 血圧酸素飽和度測定・INB ODYによる体組成分析・看護学校

進学相談 など

¥ 無料 ※予約不要です

問 市立看護専門学校

☎(24) 8756



Instagram

市民大学

5月必修講座



日 5月27日(水)

午後1時30分

場 市民会館3階 小ホール

テーマ スポーツ観戦における予防

医学と健康意識の向上

講師 (一社) ふじざくらスポーツ

クラブ GM五十嵐雅彦氏

受講料 無料 ※申し込み不要です

市民大学生以外の方も参加できます

問 生涯学習課 ☎内線523

お知らせ

募集

催し物

保健・福祉

海上自衛隊横須賀音楽隊コンサート in 富士吉田

音楽隊がやってくる!

入場無料
(要整理券)

日時 6月28日(日) 開場 13:00 開演 14:00

※配布枚数には限りがありますのでご承知ください。

整理券配布日 5月23日(土) 9時から 富士吉田市民会館3階 お一人さま2枚まで
主催・お問い合わせ先 一般財団法人 富士吉田文化振興協会 TEL 0555-23-3100

有料広告

「見て考えて体験する！」
みんなの防災イベント



日 5月17日(日)

午前10時～午後3時

場 富士山レジャードーム館

¥ 無料

内容 車両展示、消火体験、乗車体験、グッズプレゼント(子ども限定)、新聞紙でつくろう、キッチンカー、マルシェ、スタンプラリー(3つのスタンプを集めると富士山レジャードーム館入館料無料&消防カレの試食をプレゼント ※限定250食)

問 富士山レジャードーム館

☎(20) 10223

昭和医科大学公開講座

日 5月23日(土)

午後1時30分～3時40分

場 昭和医科大学富士吉田校舎

スクエアガーデン

テーマ ①人生100年時代を楽しく生きる「賢い生活術」

②筋肉は裏切らない！10歳若返るための「得する筋トレ」

講師

①山岸昌一氏(昭和医科大学教授)

②林友則氏(昭和医科大学講師)

お知らせ

募集

催し物

保健・福祉

定 先着200名

受講料 無料

送迎バス

①市役所玄関前 午後1時発

②富士山駅前(魚民前)

午後1時10分発

③スクエアガーデン前

午後3時45分発

持 上履き

申込方法 電話

※受講を希望される方は、氏名・連絡先・送迎バス利用の有無をご連絡ください

※講座終了後、受講証をお渡しします

申込期限 5月22日(金)

問 昭和医科大学富士吉田校舎

事務課 ☎(22) 4403

司法書士無料相談会

日 5月20日(水)

午後1時～4時

場 Q-STA地下1階

相談内容 相続・遺言など各種相談

※書類の作成・審査などはできません

申込方法 電話 ※要予約

問 司法書士総合相談センター

☎055-253-2376

富士吉田スポーツ協会より

中学生バドミントン教室

日 5月20日～7月22日

(毎週水 全10回)

午後6時30分～8時

場 鐘山総合体育館 メインアリーナ

対 小学6年生と中学1・2年生

持 屋内用シューズ、飲み物、ラケット

※貸出あり

定 15名

¥ 5,000円

自然を歩こう！

ノルディックウォーキング体験教室

日 5月20日(水)

午前9時30分～1時間程度

場 富士散策公園

対 どなたでも

定 20名

¥ 500円

持 飲み物、タオル、運動のできる服装、履きなれた運動靴

ふれあい柔道教室

日 5月16日～6月20日

(毎週土 全6回)

午後2時～3時

場 下吉田コミセン

対 小学生

定 20名

服装 動きやすい服装



認定補聴器専門店

認定補聴器技能者・1級眼鏡作製技能士のいる店

測定用 大型防音室導入！

12月15日
リニューアルオープンしました

有料広告

まだ早いか？と迷っている方、お気軽にご相談ください。

補聴器への疑問や不安を解決し、快適な補聴器選びのお手伝いをいたします。当店では、様々なタイプや価格の補聴器を豊富に取り揃えています。あなたの聞こえる毎日をしっかりサポートいたします！

\\ 富士吉田市の補聴器助成金制度あります！

メガネ補聴器 (●) メガネのヒカワ

詳しくは 当店まで！

TEL:0555-22-5506 富士吉田市上吉田金鳥居下 営業時間am9:00-pm7:00 木曜定休



充電式も あります

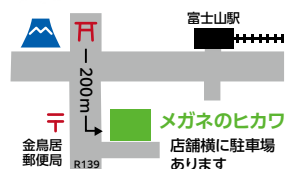

¥1,000円 ※保険料

トレーニングルーム初心者講習会

トレーニングルームの利用には初回講習(無料)の受講が必要です。

日5月12日(火)

午前10時30分

20・27日(水)

午後6時15分

2・23・30日(土)

午後3時30分

対 高校生以上 ※完全予約制

申込方法 電話またはホームページ

問 富士吉田スポーツ協会

☎(24) 136333

薬用植物・希少植物・植物標本公開イベント

通常をご覧いただけない昭和医科大学第一医薬資源園および富士山麓自然・生物研究所を特別一般公開します。園内では生薬の原料となる植物や植物標本、希少植物の苗を見学できるほか、専門家による解説も行います。

日6月7日(日) 午前10時～正午

場 昭和医科大学富士吉田キャンパス 第一医薬資源園

問 昭和医科大学

富士山麓自然・生物研究所

☎(24) 11186

富士山サイエンスセミナー

研究所内の研究者による富士山に関することを学ぶ講座です。

日6月13日(土)

午後1時15分～3時30分

場 富士山科学研究所

テーマ

①「登山リスクについて考える
—高山病と転倒—」

②「登山道の火山防災を考える
—ライフラインとしての通信網—」

講師 ①宇野忠氏 ②本多亮氏

¥無料

申込方法 電話

問 富士山科学研究所

☎(72) 16206

春まつりーN
ふじさんミュージアムパーク

日5月10日(日)

午前10時～午後3時

場 ふじさんミュージアムパーク

内容

※雨天時は内容に変更があります

富士の麓でサファリトレインに乗ろう!

¥無料

動物ふわふわ(3種類)

¥無料

アルパカふれあい動物園

今年アルパカがやってくる!他にもウサギ・モルモット・ジャパニーズホワイットなどの可愛らしい動物が集合します。

¥無料

※1時間完全クローズがあります

地元の野菜苗・花苗の特別販売

野菜(ミニトマト・きゅうり・しそなど) 花(ペゴニア・マリーゴールド・多肉植物など)

キッチンカー販売

各イベントの合間に楽しめるフードメニューを用意しています。

問 観光振興サービス

☎(21) 11000



サファリトレイン



アルパカ
ふれあい動物園



動物ふわふわ

服を買うより2~3週間で、やせてみる!?

- ✓ 病院でやせるように言われた(健診が近い)
- ✓ ポッコリお腹が気になる(最近服がキツイ)
- ✓ コレステロールが高い(血圧や血糖も)
- ✓ 太ったら膝や腰が痛くなった(運動は不要)
- ✓ 色々試したがやせない(40~70歳代も)
- ✓ 短期間で集中してやせたい(まず2週間)

甲府市住吉5-18-26 臨床漢方薬局ナオル薬品
電話 0120-61-3211 (無料電話相談→宅配可)
お試し1週間13,200円 代引き・カード払い可

SHIZGASでんきは電気を使う月も、使わない月も基本料金が定額引だから、毎月おトク!

少しでも節約したいあなたへ

電気とガスがセットでおトク!

SHIZGASでんき

工事なし! 解約金なし!

吉田ガス株式会社 SHIZGAS 静岡ガスグループ

TEL:0555-22-2161 FAX:0555-24-0948

有料広告

有料広告

お知らせ

募集

催し物

保健・福祉

ふじさんホール・市民会館
5月の催し物

ふじさんホール(富士五湖文化センター)

- ◆ 3日(日・祝)吉田高校音楽部 定期演奏会
午後2時
《問》吉田高校音楽部 ☎ 22-2540 無料
- ◆ 17日(日)富士河口湖高校吹奏楽部
第31回定期演奏会 午後2時
《問》富士河口湖高校吹奏楽部
☎ 73-2511 無料
- ◆ 24日(日)第32回定期演奏会 午後1時30分
《問》富士五湖ウインドオーケストラ
☎ 090-4170-1945
有料(高校生以下無料)

市民会館3階小ホール

- ◆ 10日(日)ウタマロ ギターコンサート
午後1時30分
《問》竹林 ☎ 090-1664-2580 無料
- ◆ 16日(土)フードロスに関する講演 午後2時
《問》富士山の麓からフードロス削減
和の会 ☎ 090-2656-7572 無料
- ◆ 27日(水)富士の里市民大学 午後1時30分
《問》生涯学習課 ☎ 内線 523 無料
- ◆ 6月3日(水)
令和8年度社会保険制度説明会 午後2時
《問》日本年金機構大月年金事務所
☎ 0554-22-3811 無料

市民会館1階ロビー

- ◆ 14日(木)・28日(木) ロビーコンサート
午前11時 無料

5月休館日

7日(木)・11日(月)・18日(月)・25日(月)

※催し物は主催者の都合により、掲載しない場合や内容が変更することがあります
※催し物の問い合わせは主催者へお願いします



ファミサポ活動に
入るための講習会



本市では、子育てを地域で支え合う「ファミリリー・サポート・センター」の援助活動(お子さんの預かり・送迎など)にご協力いただける市民の方を募集しています。

◆資格は不要です

子育て経験や意欲がある方ならどんなでも大歓迎です。

◆報酬があります

活動内容に応じた謝礼(利用料)が支払われます。

※平日、午前7時〜午後7時にお子さん1人預かりで報酬費は1時間1,000円です。お預かりの状況により金額が変わります。

◆保険加入で安心

活動中の万が一の事故に備え、市で保険に加入しています。

◆無理のない範囲で

「できる時に、できる活動を」が基本です。ご自身のライフスタイルに合わせて活動いただけます。

「子どもが好き」「空いた時間を地域のために活かしたい」という方、ぜひこの機会に講習会へ参加してみ

ませんか?

会員登録を検討されている方はもちろん、既に会員登録済みで講習がまだの方もぜひご参加ください。活動を始めるには、お子さんを安全にお預かりするため、「活動に入るための講習会」の受講が必要となります。

日 6月1日(月) 午前9時〜正午

※受付 8時45分

場 子育て支援センター3階 学習室

¥無料

※受講申し込み時に託児の希望あればお申し出ください(無料)

問 ファミリリー・サポート・センター

☎内線580

お知らせ

募集

催し物

保健・福祉

六根清浄

(編集後記)

今回、広報誌を全面リニューアルしました!原点に立ち返り、タイトルを「広報ふじよしだ」に変更し、表紙は富士山と織物をモチーフとしたデザインに一新しました。新コーナー「時を紡ぐふじよしだ」や、編集後記として「六根清浄」も再開します。さらに、本号では新入学生にスポットを当て、P2「人ひとコマ」や動画でもその姿をお届けしています。これからも、手に取ってよかったと思っていただけの広報誌を目指し、丁寧にお届けしていきます。今後の「広報ふじよしだ」にぜひご期待ください!

(令和8年4月1日現在)

人口と世帯

富士吉田市住民基本台帳登録人口・世帯数
カッコ内は前月比

- 人 口 45,693人 (△114)
- 男 22,412人 (△74)
- 女 23,281人 (△40)
- 世帯数 21,049世帯 (+46)

善意ありがとう 御園会 3,056円



市立図書館

☎ 22-0706 FAX 24-4831

🌐 <https://lib.fujinet.ed.jp/>

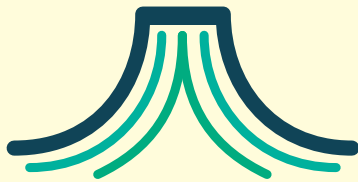

らいぶらり

暮らしの中に図書館を



トピックス

今月の新着図書

TOPICS 1

大人のためのおはなし会

日時 ■ 5月16日(土) 午前10時30分～11時30分
 会場 ■ 図書館2階グループ学習室
 対象 ■ 高校生以上
 申込開始日 ■ 5月1日(金)
 申込方法 ■ ホームページ・図書館カウンター・電話
 プログラム ■ 「くものうえのハリー -ぼくとおかさのたからもの-」「しらすどん」「ひさの星」ほか



TOPICS 2

♪ロビーコンサート♪

市民会館のロビーで本物の音楽に触れてみませんか?

『柳田ふみ代コンサート～シャンソン～』

日時 ■ 5月14日(木) 午前11時
 場所 ■ 市民会館1階ロビー
 対象 ■ どなたでも
 出演 ■ 柳田 ふみ代
 演目 ■ サン・トワ・マミー、糸、
 声のない恋、愛の賛歌 ほか

『ハーモニカロビーコンサート』

日時 ■ 5月28日(木) 午前11時
 場所 ■ 市民会館1階ロビー
 対象 ■ どなたでも
 出演 ■ 小泉 力
 演目 ■ 夏の思い出、バラが咲いた、
 見上げてごらん夜の星を、風林火山 ほか

文芸書

- 舞う砂も道の実り (井戸川 射子)
- 夫を亡くして 北村透谷の妻・ミナ (門井 慶喜)
- ギアをあげて、風を鳴らして (平石 さなぎ)
- 恋するブタハナ (額賀 滯)
- 微笑み迷子 (新堂 冬樹)

ビジネス・くらしに役立つ生活書・教養書

- 働く親のためのサバイバルガイド (岸畑 聖月)
- いちばんはじめの 野菜づくりBOOK (高畑 健・監修)
- 長生きしたけりゃ、
 肝臓と腎臓を同時に整えなさい (栗原 毅)

TOPICS 3

図書館大喜利大会『図書館IPPON!』

5月～令和9年1月まで、毎月お題をかえて実施します。全9回が終了後、優秀作品に賞品をプレゼント!

募集期間 ■ 5月1日(金)～28日(木)
 応募資格 ■ 図書館利用登録した方
 応募方法 ■ 応募用紙を図書館に提出
 またはホームページで応募
 応募先 ■ 図書館内応募ボックス
 またはホームページ



※各回1人3つまで回答できます
 ※応募要項・応募用紙は図書館にもあります

【5月のお題】

『ノーベル図書館賞を受賞したあなた。何をした?』



ぜひ応募してみてね!



児童書・ヤングアダルト

- ぼくのランドサル <絵本> (石川 基子・作/絵)
- おおきい ちょうちん ちいさい ちょうちん <絵本> (加古 里子)
- せかいは すきで あふれてる <小学校初級向> (大森 裕子)
- 世界のまいにちごはん いただきます! アジア編 <小学校中級向> (坂口 克・文/写真)
- 13歳からの図で考える問題解決 <ヤングアダルト> (平井 孝志)

新着資料は入荷の都合により貸出が遅れることがあります



塗装工業会ボランティア

職人の手仕事で、新しくなった部室の壁。

富士吉田塗装工業会様に明見中学校部室の壁面を塗り替えていただきました。

Machi kado まちかど Salon サロン



新入学児童交通安全用品贈呈式

笑顔で通える毎日のために。街で見守る「黄色」の目印。

新入学児童を交通事故から守る運動の一環として、交通安全反射手提げバック・黄色い帽子・ランドセルカバー・黄色いワッペンが送られました。



春の全国交通安全運動に伴う街頭指導

新しい季節、新しい気持ちで。
街角から届ける「安心」の願い。

春の全国交通安全運動に合わせて、街頭指導を実施しました。ドライバーへ交通ルールの遵守と安全運転を呼びかけました。



アメアスポーツアクティビティ

歩いて、感じる。富士山の歴史とグローバルな未来。

富士みち再興プロジェクトの一環として、アメアスポーツ・グローバル戦略チームの皆様をお迎えし、中ノ茶屋周辺の視察と散策を行いました。



「全国では日本一を目指す」

市長へ誓った、少年柔道家たちの熱い決意。

当該柔道教室が「第46回全国少年柔道大会 山梨県予選会」で見事優勝を果たしました。この結果、5月に東京・講道館で開催される全国大会への出場が決定し、その報告のため市長を表敬訪問しました。



表敬訪問(まるや接骨院柔道教室)

入学式

希望の春、それぞれのスタートライン。



富士見台中学校



市立看護専門学校



下吉田第一小学校



明見中学校



明見小学校

時を紡ぐふじよしだ

ご意見は
コチラ



織物（ハタオリ）のまち、富士吉田。その歴史は、まるで一本の糸を紡ぐように、少しずつ発展を遂げてきました。今回は、そんな富士吉田の歴史の一端を、広報担当のアーカイブ写真とともにご紹介します！

……ですが、実は当時の記録が残っておらず、私たち広報担当でも「ここはどこだろう？」と首をかしげてしまう「謎の写真」も紛れています。

「この場所を知っている」「昔はこんな様子だった」といった情報や、写真を見ての感想などがございましたら、ぜひ皆さんのお声をお聞かせください。今回はこの写真です！



問合せ：広報担当 ☎207

わが家の アイドル



笑顔あふれる日々を
過ごせますように！

舟久保 直也（父）
袖花（母）



さく
咲来さん(1才)

えま
咲菜さん(3才)

市公式 LINE の予約メニューから申し込みできます。ご両親はもちろん、おじいちゃん、おばあちゃんとの応募、お子さん一人での応募も大歓迎！

申込み：市民協働推進課 広報担当 ☎内線 204

有料広告

ドレスコーディネーター募集

有限会社丸福では一緒に働くスタッフを募集します。

- 仕事内容** ブライダル衣裳のコーディネート
その他アイロンがけ、電話対応など
- 勤務地** 富士吉田市上吉田東9丁目1-18
ホテル鐘山苑内衣裳室
- 給与** 月給 195,000円～235,000円
- 勤務時間** 10:00～19:00(内休憩1時間)
- 定休日** 火、水曜日(完全週休二日制)



有限会社丸福 TEL:0555-22-1640
MAIL:compile940@gmail.com
お問い合わせはメールからよろしくお願いします。

有料広告

外壁・屋根塗装 専門店

お客様満足度
累計施工棟数

全国
第1位

おまかせ
ください!

株式会社
西山建材工業

相談無料
診断無料
見積無料



0120-574-348



プロタイムズ富士吉田店 ☎0120-574-348
〒403-0004 山梨県富士吉田市下吉田6丁目26-48 西山建材工業 検索