

元気だ ふじよしだ

DECEMBER
12
2025
NO.899

鮮やかな
花火のように
～吉田の紅葉まつり～



CONTENTS -目次-

- 2 目次
- 3 危険！注意！リチウムイオン電池混せて捨ててはいけません!!
- 4 熊の出没に注意してください！
- 5 「上門司家の富士山信仰用具」が市指定有形民俗文化財へ
- 6 ハタオリマチのクリスマス
- 7 FCふじざくら山梨 ～2025シーズン～
- 8 安心・安全で住みやすいまちづくりは自治会活動から！
- 10 水道管の冬支度はお早めに
- 12 令和7年度 一般会計・特別会計 上半期財政状況
- 13 財政の健全性が維持されています！
- 14 令和7年度 企業会計 上半期の事業状況の報告
- 16 市政HOT TOPICS
- 18 元気ハツラツ！健康マガジン
- 22 えがおいっぱい！子育て情報局
- 24 情報スクランブル
- 32 税ナビ
- 33 らいぶらり
- 34 男女参画推進だより
- 35 富嶽人物百景
- 36 まちかどサロン

■今月の表紙

鮮やかな花火のように ～吉田の紅葉まつり～

秋の風物詩、吉田の紅葉まつり。色とりどりの紅葉がまるで花火のように鮮やかに広がり、訪れる人々を魅了しました。



市公式
ホームページ



編集・発行／山梨県富士吉田市役所 企画部 市民協働推進課
富士吉田市下吉田六丁目1番1号 TEL.0555-22-1111

※QRコードは、(株)デンソーウェーブの登録商標です



EVENT -Pickupイベント情報-

ミニクリスマスツリーを作ろう

日 時 ■ 12月14日(日)

午前10時～正午・午後1時30分～4時

場 所 ■ ふじさんミュージアム

参加料 ■ 500円

問合せ ■ ふじさんミュージアム ☎ 24-2411

※詳細は、P16に掲載しています

市民大学12月必修講座

日 時 ■ 12月16日(火) 午後1時30分

場 所 ■ 市民会館3階 小ホール

テーマ ■ ここがすごいぞ！ハタオリ学から読み解く富士吉田市の魅力とまちの未来

問合せ ■ 生涯学習課 ☎ 内線 523

※詳細は、P17に掲載しています



POPULATION -人口と世帯-

令和7年11月1日現在

富士吉田市住民基本台帳登録人口・世帯数

カッコ内は前月比

人口	45,953 人	(34)
男	22,584 人	(20)
女	23,369 人	(14)
世帯数	21,014 世帯	(28)

※ 住民基本台帳登録人口とは、住民基本台帳に登録された人口であり、直近の国勢調査人口を基本に算出した現住人口とは差があります

善意ありがとう

上吉田地区民生委員

児童委員一同

7,393円



注意

リチウムイオン電池

危険!

混ぜて捨ててはいけません!

問合せ 環境美化センター ☎ 22-0030



市内のごみステーションでは、
「ビン・ガラス・せともの」
で回収しています!

オレンジのコンテナに
入れてください!

富士吉田市
ビン
ガラス・せともの

製品例

モバイル
バッテリー

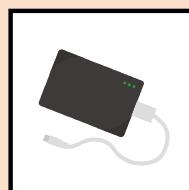

電話機
(固定・携帯・スマホ)

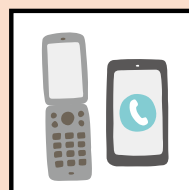

デジカメ

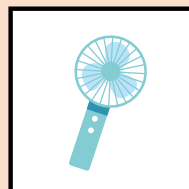
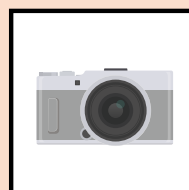

ハンディファン

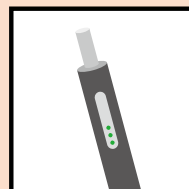

加熱式たばこ

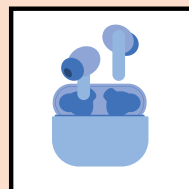

ワイヤレスイヤフォン

分別方法は、LINEが
ホームページで検索!

①市公式LINE

ごみ情報メニューから「ごみの分別方法検索」をタップして、ごみの品目を入力してみましょう!

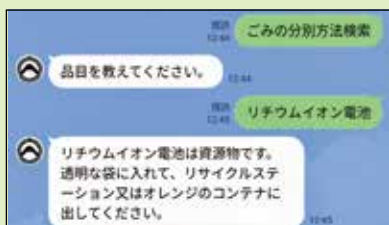

②市公式ホームページ

多言語に対応しており、検索結果や分別方法は、選択した言語で表示されます。外国籍住民もぜひ活用してください!



トップページのバナー「ごみの出し方」をクリック

多くの充電式家電製品には、リチウムイオン電池が含まれています。中には燃えやすい液体が入っており、過度な力がかわると発熱・発火の恐れがあります。

不燃物(緑のコンテナ)で出してしまうと、運搬中や処理中に発火してしまいます。

廃棄する場合は、市の分別ルールに従い、処理してください。

皆さんのちょっとした気配りが、火災のリスクを減らします。

ご理解・ご協力をお願いします。



熊の出没に注意してください！

全国的に目撃や被害が多く発生しており、本市でも今年に入って13件の目撃情報が寄せられています。山際の人家のある生活環境の近くまで出没する可能性があります。これまでに市内で人的被害の報告はありません。野生動物は餌を求めて行動する習性があるため、餌となるものと何度も出没する恐れがあります。畑や農園などの管理を徹底し、生ごみなどを屋外に放置しないようにしましょう。

山の周辺に立ち入る際の注意

山の麓や周辺への立ち入りは、不要不急の場合は控えましょう。やむを得ず立ち入る際は、できる限り複数人で行動し、鈴やラジオなど音が出るものを携帯して熊に自分の存在を知らせるようにしてください。

熊を見かけたときは

熊を見かけた方は、すぐに市役所か富士吉田警察署(☎22-0110)へ連絡してください。



市内各所に設置した熊の出没を注意喚起する看板



富士吉田市の目撃情報
について



山梨県内の目撃情報
について

問合せ ■ 農林課 ☎ 内線 417

熊に遭遇したときの行動

熊は逃げるものを追う習性もあるといわれています。もし熊を見かけたり、万が一遭遇した場合は、「慌てない」「大声を出さない(驚かせない・威嚇しない)」「走って逃げない(ゆっくり後ずさる)」を心がけ、背中を見せず落ち着いてその場を離れてください。

また、小熊を見かけた場合は近くに親熊がいる可能性が高く、親熊が非常に攻撃的になることがあります。小熊を見かけた際は近づかず、周囲を確認して速やかにその場を離れましょう。

熊との距離に応じて取るべき行動の指針が、環境省のホームページにも掲載してありますので、確認してください。



環境省
クマ出没マニュアル



「上文司家の富士山信仰用具」が市指定有形民俗文化財へ

10月29日(水)、「上文司家の富士山信仰用具(奉納額・マネキ・ヒロブタ)」173点の資料が、新たに市の有形民俗文化財に指定されました。これで、市指定文化財の数は、57件になりました。

マネキ(天保4(1833)年)



太々神樂奉納の奉納額
〔明治初め〕



ヒロブタ
〔嘉永3年(1850)年〕



富士登山三十三度
成就の奉納額
〔天正5(1577)年〕



市指定有形民俗文化財

上文司家の富士山信仰用具

(奉納額・マネキ・ヒロブタ)

富士講を迎え入れてきた上吉田の御師上文司家には、数多くの富士山信仰用具が伝わりまします。今回文化財に指定されたのは、富士講などが奉納した奉納額129点、マネキ41点、ヒロブタ3点の合計173点です。

奉納額は、北口本宮富士浅間神社へ太々神樂を奉納したことや富士登山を複数回成就した記念に奉納したものです。マネキは、富士講名と代表者名を大きく記したもので、上文司家を定宿としている富士講が奉納しました。ヒロブタは大きなお盆ですが、富士登山を複数回成就したときなどに奉納したものです。

奉納額は129点ありますが、これだけの数が伝わる御師の家は他にはなく、上文司家が最も多くの富士講を迎え入れてきたことや同家が神樂の名手として知られ、太々神樂を大切にしてきたことなどがその背景にあると考えられます。奉納額の最古のものは天正5(1577)年ですが、これは上吉田の御師の家のみならず、国内に残る富士山信仰の奉納額としても現存する最古のものです。さらに、奉納額だけでなく、マネキやヒロブタなど当時の奉納品が網羅的に残されていること、マネキは他の御師の家や山小屋では少数しか現存していない近世のものが11点もあること、奉納目的を記した希少な近世のヒロブタが3点もあることも特筆すべき特徴です。

問合せ ■歴史文化課(ふじさんミュージアム) ☎(24)2411

HATAORI MACHIFESTIVAL 2025

ハタオリマチ の CHRISTMAS



ハタオリマチ富士吉田で開催するクリスマスマーケット『ハタオリマチのクリスマス』。会場には、地元織物をはじめ、かわいい雑貨やおいしいフードなどが集まります。クリスマス前の楽しくおいしい時間で、心をほっと温めてもらえたら嬉しいです。

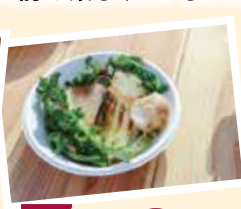
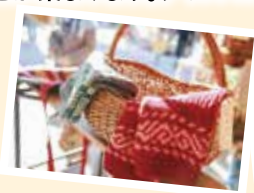

ハタフェスオリジナル
ラッピングペーパーで
贈り物にもできます！

12月6日(土) ➡ 12月7日(日)

場所：**宮川橋南駐車場**
pound

富士吉田市
下吉田1-1-15

富士吉田市下吉田1-4-3

午前11時～午後5時 午前11時～午後4時

主催：ハタオリマチフェスティバル実行委員会

問合せ：富士山課 内線425

【公式サイト】hatafes.jp

HATAORI-MACHI FESTIVAL



WEB



Instagram

世界で通用するプレイングワーカーを育てるチームになる！

FC ふじざくら山梨

～ 2025シーズン～

競技でも一流、社会でも一流をコンセプトとするFCふじざくら山梨。本市をホームタウンとし、『なでしこリーグ一部昇格』を目標に日々精進しています。

FCふじざくら山梨
公式X・Instagramはこちら



2025シーズンも応援ありがとうございました！

2025 プレナスなでしこリーグ2部の全日程が終了しました。FCふじざくら山梨は、地域の皆さんの温かい声援に支えられ、最後まで全力で戦い抜くことができました。熱い応援、ありがとうございました！

ホームゲームは、試合の運営をサポートいただいたボランティアの皆さん、ブースの出展やハーフタイムショーなどで協力いただいた地域の皆さんとともに、ホームゲームを作り上げています。特に

リーグ最終節では、吉田高校放送部の生徒がスタジアムDJのアシスタントを務めたり、富士吉田市立看護専門学校が「まちの保健室」ブースを出展し、来場者の健康チェックを行ったりと、地元の若い力が活躍しました。

ホームゲームは、選手だけでなく地域の皆さん一人ひとりが主役です。これからも「地域とともに歩むクラブ」として成長していきます。



12月7日(日)に1年間の声援に感謝を込めて、ファンの皆さんと選手やスタッフと直接触れ合あうことができるイベントを開催予定です！

詳細はホームページやSNSで確認してください！

ファン感謝祭で皆さんとお会いできることを心より楽しみにしております！

ファン感謝祭のお知らせ

冬のキッズ運動教室 参加募集中！

富士吉田スポーツ協会が主催となり、FCふじざくら山梨 JEアカデミーの【U-12】コーチが、年中～小学3年生を対象に、「走る・投げる・蹴る」など、運動の基礎を楽しく教えます！運動が得意な子や苦手な子も、みんなが楽しめる内容になっています。体を動かす楽しさを一緒に体験してみませんか？！ぜひ、気軽に参加してください！

日時 ■ 12月13日(土)、1月17日(土) 午後2～3時

場所 ■ 鐘山体育館 持ち物 ■ 屋内用シューズ、水筒、タオル

申込方法 ■ 電話 問合せ ■ 富士吉田スポーツ協会 ☎ 24-3633



安心・安全で住みやすいまちづくりは

自治会活動から



富士吉田市自治会連絡協議会
会長 渡邊 悟さん

Q 自治会連絡協議会会長に就任して、どのような1年間でしたか？

自治会連絡協議会の会長という大役を担うことになり、すべてが初めての経験に等しい中、関係する担当部局の職員の皆さんのご指導、ご配慮をいただき、無事に終えることができ、感謝しかありません。

活動の中で、市の事業を具体的に理解でき、身近な地域生活環境に恵まれていることを再認識しました。

また、そのような中で地域の抱える課題なども見えるようになり、それらに気づくことができたことは、現在失われつつある地域コミュニティの重要性を再認識することであり、とても意義のあるものだと感じています。

また、会長職として、各種委員会な

どの行事にも参加させていただき、学ぶことの多い1年間でした。

Q 自治会役員の活動には、どのようなものがありますか？

防犯灯の点検、資源ごみの回収、各種陳情書の提出や独自事業の継続など、地域住民の皆さんが健康で明るく過ごせるような地域コミュニティを構成すべく、多忙な中でも責務を果たし「安心・安全で住みやすいまちづくり」を目指すための努力を続けています。

また、多くの事業を市の担当部局と連携して取り組み、市政への協力ができたものと感じています。

Q 自治会活動の中で、どのようなことが重要だと感じますか？

回覧板の意義を再認識することだと思っています。

回覧板は「安心・安全で住みやすいまちづくり」の入口です。近隣住民に情報を運ぶ役割だけではなく、共同体を築く（気付け）一つの手段になると思います。電子媒体は便利ではありますが、直接会って顔を合わせる機会が少なくなる昨今、回覧板とい

うツールで繋がることもまた重要ではないでしょうか。

「家の戸から戸へ、つながる心」を感じること、自治会の繋がりを再認識することが重要だと思います。

Q 最後に一言お願いします

社会情勢が変わる中で、自治会活動の取り組みの中には、時代に合わなくなったものもあると思います。

しかし、自治会活動の中には、祭事などの歴史を踏まえた取り組みも多いことから、受け継がれた伝統は残していきたいと思っています。

地域の伝統を受け継ぐことは、今を生きる我々の責務であると思いますし、若年層とのつながりを強化することも、これまでに以上に取り組むことが大事だと思います。

自治会活動は市政への協力という一面があります。市や地域の各種行事、事業などに参加することで「安心・安全で住みやすいまちづくり」の拡大に少しでも寄与できるのではないかと感じています。今後も自治会活動には、地域住民の皆さんの協力が必要不可欠です。一人一人が「安心・安全で住みやすいまちづくり」への第一歩を踏み出していただければ幸いです。



毎年実施する防災訓練は、いざという時に役立ちます。



自治会活動を通じて、大人だけでなく子どもたちの輪も広がりました。



年齢問わず、人脈が広がって楽しいです。地域に知り合いがいることは、防犯上も大切だと思います。

自治会活動に加入してよかった！



お祭りなどに参加して、近所の方々と触れ合うことができ、親交が深まりました！

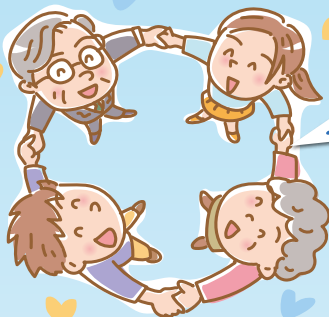

災害時など、もしもの時は地域の助け合いが心強い支えです。

ゴミ収集の管理や環境美化活動のおかげで、まちが綺麗です。

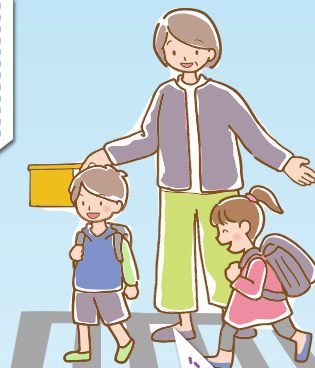

自治会が防犯パトロールや通学路の見守りをしてくれて、安心しています。

**自治会に加入すると、他にも良いことがたくさんあります！
安心して暮らすことができるまちづくりのために、
できる範囲で参加してみませんか？**



自治会の加入方法
などはこちら

問合せ ■ 市民協働推進課 ☎ 内線203

水道管の冬支度はお早めに

問合せ 上下水道工務課
☎ 内線 654

いよいよ本格的な冬が到来します。水道管は、急激な冷え込みや気温が上がらない日が続くと外気温が氷点下4℃以下になると凍結します。

凍結した水道管が破裂すると修理しなくてはならず、思わぬ出費になります。そうならないためにも凍結防止を心掛けましょう。

凍結を防ぐ方法



■水道管の保温をする

屋外の立ち上がりに電熱帯を巻き、その上から保温テープを巻く。

■水抜きをする ※水抜き栓がある場合

長期間家を留守にする際や夜間など、水道を使用しない場合、水抜き栓を閉めた後、蛇口を1つ開けてたまっている水を全部出す。

■少量の水を出しておく

冷え込みが厳しい夜、水抜き栓が無い家庭は少量の水を出すことも効果的です。流す水量に応じて料金も増加しますので注意してください。

もし凍結したら・・・

家庭の水道管が凍結・破裂したら、当番表の工事店へ修理依頼をしてください。修理費用は自己負担です。

令和7年度凍結解氷料金 5,500円～／1回

※作業時間や内容により、金額は増額します

作業時間(原則) ■午前8時30分～午後5時

- ①解氷料金には、出張費・準備費・人件費を含みます。
- ②部品交換などの修繕費や掘削を必要とする時は別途料金がかかります。
- ③作業時間や内容により、金額は増額します。
- ④作業時間外での作業は深夜料金などの割増料金がかかります。
- ⑤給水管がビニールパイプなど電気を通さない時は別途料金がかかります。



12月 冬季水道故障修理当番表

	社 名	電話番号	地 区	社 名	電話番号	地 区	社 名	電話番号	地 区
1 月	北 稜 設 備	24-2397	下 吉 田	ARNE 設 備 工 業	24-2569	上 吉 田	営繕センター三枝	24-0510	上吉田東
2 火	富 士 冷 熱	22-1530	上吉田東	荒 井 設 備	23-3187	緑 ケ 丘	OMORI マテリアル	24-8003	中 曾 根
3 水	大 博 管 工	22-4863	下 吉 田	勝 田 設 備	23-0221	大 明 見	トーエイ・カンパニー	090-3135-6716	新 倉
4 木	宮 下 管 工	23-3653	浅 間	柏 和 設 備	24-2154	下 吉 田	加 藤 設 備 工 業	090-2314-2970	小 明 見
5 金	一 水 工 業	22-0395	下 吉 田	光 工 業	24-2097	旭	勝 俣 配 管	23-5780	上 吉 田
6 土	高 野 熱 設 備	24-2323	竜 ケ 丘	佐 藤 燃 料	22-1576	上吉田東	桑原配管工業所	23-0231	大 明 見
7 日	プ ラ ス 工 業	22-2986	下 吉 田	三 協 設 備	23-3506	大 明 見	広 瀬 設 備	23-1218	小 明 見
8 月	米 山 工 業	23-0063	上吉田東	サ ン エ イ	23-9296	松 山	富 士 五 湖 設 備	22-5273	富 士 見
9 火	めぐみ設備工業	23-0819	小 明 見	シ ス テ ム 五 島	23-8479	新 西 原	舟 久 保 設 備	22-7893	向 原
10 水	明 進 設 備	22-1898	大 明 見	白 銀 設 備	090-4945-8813	新 西 原	ス マ イ ル 設 備	22-7394	上 吉 田
11 木	清 燃 料 瓦 斯	24-1311	下 吉 田	沙 原 設 備 工 業	23-8886	大 明 見	渡 辺 設 備	080-5444-0352	上 吉 田
12 金	横 堀 住 設 工 業	23-5852	新 西 原	総合設備シムラ	23-7230	上吉田東	太 陽 設 備	23-7031	上 暮 地
13 土	トーエイ・カンパニー	090-3135-6716	新 倉	北 稜 設 備	24-2397	下 吉 田	OMORI マテリアル	24-8003	中 曾 根
14 日	ARNE 設備工業	24-2569	上 吉 田	柏 和 設 備	24-2154	下 吉 田	富 士 冷 熱	22-1530	上吉田東
15 月	営繕センター三枝	24-0510	上吉田東	大 博 管 工	22-4863	下 吉 田	加 藤 設 備 工 業	090-2314-2970	小 明 見
16 火	荒 井 設 備	23-3187	緑 ケ 丘	勝 俣 配 管	23-5780	上 吉 田	勝 田 設 備	23-0221	大 明 見
17 水	広 瀬 設 備	23-1218	小 明 見	宮下設備工業	22-5084	上吉田東	宮 下 管 工	23-3653	浅 間
18 木	佐 藤 燃 料	22-1576	上吉田東	一 水 工 業	22-0395	下 吉 田	三 協 設 備	23-3506	大 明 見
19 金	富士五湖設備	22-5273	富 士 見	桑原配管工業所	23-0231	大 明 見	光 工 業	24-2097	旭
20 土	米 山 工 業	23-0063	上吉田東	渡 辺 設 備	080-5444-0352	上 吉 田	横 堀 住 設 工 業	23-5852	新 西 原
21 日	サ ン エ イ	23-9296	松 山	めぐみ設備工業	23-0819	小 明 見	明 進 設 備	22-1898	大 明 見
22 月	システム五島	23-8479	新 西 原	高 野 熱 設 備	24-2323	竜 ケ 丘	清 燃 料 瓦 斯	24-1311	下 吉 田
23 火	白 銀 設 備	090-4945-8813	新 西 原	プ ラ ス 工 業	22-2986	下 吉 田	ARNE 設備工業	24-2569	上 吉 田
24 水	舟 久 保 設 備	22-7893	向 原	総合設備シムラ	23-7230	上吉田東	ス マ イ ル 設 備	22-7394	上 吉 田
25 木	太 陽 設 備	23-7031	上 暮 地	宮下設備工業	22-5084	上吉田東	佐 藤 燃 料	22-1576	上吉田東
26 金	営繕センター三枝	24-0510	上吉田東	柏 和 設 備	24-2154	下 吉 田	OMORI マテリアル	24-8003	中 曾 根
27 土	荒 井 設 備	23-3187	緑 ケ 丘	加 藤 設 備 工 業	090-2314-2970	小 明 見	沙 原 設 備 工 業	23-8886	大 明 見
28 日	勝 俣 配 管	23-5780	上 吉 田	トーエイ・カンパニー	090-3135-6716	新 倉	勝 田 設 備	23-0221	大 明 見
29 月	桑原配管工業所	23-0231	大 明 見	渡 辺 設 備	080-5444-0352	上 吉 田	光 工 業	24-2097	旭
30 火	米 山 工 業	23-0063	上吉田東	横 堀 住 設 工 業	23-5852	新 西 原	広 瀬 設 備	23-1218	小 明 見
31 水	三 協 設 備	23-3506	大 明 見	めぐみ設備工業	23-0819	小 明 見	白 銀 設 備	090-4945-8813	新 西 原

令和
7年度一般会計・特別会計
上半期財政状況

4月～9月の一般会計・特別会計の財政状況を報告します。
引き続き、市の財政にご理解とご協力をお願いします。

問合せ ■ 財政情報課 ☎ 内線537

一般会計予算執行状況

(単位:千円)

歳出	科目	予算額(年間)	支出済額(上半期)
	議会費	195,058	105,668
	総務費	10,572,523	2,936,852
	民生費	8,522,960	2,847,726
	衛生費	4,184,484	1,264,976
	農林水産業費	321,381	107,355
	商工費	1,978,602	1,080,206
	土木費	2,939,222	965,797
	消防費	951,682	600,283
	教育費	4,785,149	1,552,544
	災害復旧費	3	0
	公債費	1,681,463	892,805
	その他	30,000	0
	合計	36,162,527	12,354,212

(単位:千円)

歳入	科目	予算額(年間)	収入済額(上半期)
	市税	7,004,879	4,037,088
	地方交付税	3,150,000	2,369,684
	国県支出金	6,090,043	1,065,610
	その他	19,917,605	4,918,254
	合計	36,162,527	12,390,636

※予算額には、9月までの補正額5,446,403千円および
令和6年度からの繰越事業費1,746,124千円を含んで
います。

特別会計予算執行状況

(単位:千円)

会計名	予算額(年間)	収入済額(上半期)	支出済額(上半期)
国民健康保険特別会計	5,008,599	1,494,657	1,580,372
後期高齢者医療特別会計	1,362,541	296,958	686,285
介護保険特別会計	4,655,358	1,891,005	1,892,128
介護予防支援事業特別会計	16,667	2,035	7,213
看護専門学校特別会計	196,581	10,027	87,592

市税の納入状況

(単位:千円)

科目	収入額(上半期)
市民税	1,392,626
固定資産税	2,118,253
軽自動車税	184,399
市たばこ税	175,362
都市計画税	142,229
入湯税	24,219
合計	4,037,088

積立金の状況

(単位:千円)

会計名	令和6年度末 現在高	令和7年度増減額(4月1日～9月30日)	令和7年9月末 現在高
一般会計	17,138,020	319,666	17,457,686
国民健康保険特別会計	481,737	365	482,102
介護保険特別会計	916,586	1,697	918,283

市債の状況

(単位:千円)

会計名	令和6年度末 現在高	令和7年度借入額 (4月1日～9月30日)	令和7年度元金償還額 (4月1日～9月30日)	令和7年9月末 現在高
一般会計	17,359,282	0	851,279	16,508,003

財政の健全性が維持されています！ ～健全化判断比率及び資金不足比率の公表～

問合せ ■ 財政情報課 ☎ 内線537

令和6年度決算に基づく健全化判断比率

健全化判断比率	令和6年度決算	⑤ 早期健全化基準	財政再生基準
① 実質赤字比率	—	13.08%	20.00%
② 連結実質赤字比率	—	18.08%	30.00%
③ 実質公債費比率	10.0%	25.00%	35.00%
④ 将来負担比率	—	350.00%	

※健全化判断比率の「—」は、実質赤字額、連結実質赤字額がないことを表します。
また、将来負担比率の「—」は、一般会計の将来負担額に充当可能な財源額が、
将来負担額を上回っていることを表します

令和6年度決算に基づく資金不足比率

	⑥ 資金不足比率	⑦ 経営健全化基準
市立病院事業会計	—	20.0%
水道事業会計	—	
下水道事業会計	—	

※各会計の資金不足比率の「—」は、資金不足が発生していないことを表します

自治体の財政破綻を未然に防ぎ、悪化した場合に早期の健全化を促すため、さまざまな指標が定められています。
健全化判断比率は、市の財政が健全かを示す指標で、借入金や支出が過剰でないかなどを判断する基準です。
資金不足比率は、水道や下水道などの公営企業の経営状況を把握するための指標で、資金不足が発生した場合に、その不足額が料金収入に占める割合を示しています。

令和6年度決算に基づき算定された本市の健全化判断比率と資金不足比率は、すべて基準を下回り、財政の健全性が保たれていると云うことができます。

用語解説

① 実質赤字比率

一般会計と看護専門学校特別会計の合計の赤字を指標化し、財政運営の深刻度を示す比率。

② 連結実質赤字比率

全ての会計の赤字や黒字を合算し、赤字を指標化して、運営の深刻度を示す比率。

③ 実質公債費比率

借入金の返済額、これに準じる額の大きさを指標化し、資金繰りの危険度を示す比率。

④ 将来負担比率

一般会計の借入金や将来支払っていく可能性のある負担などの残高を指標化し、将来、財政を圧迫する可能性が高いかどうかを示す比率。

⑤ 早期健全化基準

財政状況が悪化した場合、自主的、計画的に財政の健全化を図る基準として定められた数値です。健全化判断比率のうち一つでも早期健全化基準以上になった場合は、財政健全化計画を定めなければなりません。

⑥ 資金不足比率

公営企業ごとの資金不足額を、事業規模に対して指標化し、経営状況の深刻度を示す比率。

⑦ 経営健全化基準

自主的、計画的に公営企業の経営健全化を図るべき基準として定められた数値です。資金不足比率が経営健全化基準以上の場合は、経営健全化計画を定めなければなりません。

9月)の事業状況の報告

市立病院 事業会計

問合せ 市立病院管理課

☎22-4111 内線2909

経理の状況

1.収益的収入および支出

(病院事業のための収入と支出)

(単位:千円)

区 分	令和7年度 (A)	令和6年度 (B)	増減(A-B)
1. 収入総額	3,616,411	3,571,490	44,921
医業収益	3,505,109	3,563,398	△ 58,289
医業外収益	111,302	8,092	103,210
特別利益	0	0	0
2. 支出総額	3,446,453	3,545,867	△ 99,414
医業費用	3,422,184	3,492,635	△ 70,451
医業外費用	24,269	53,232	△ 28,963
特別損失	0	0	0
収支差引(1-2)	169,958	25,623	144,335

2.資本的収入および支出

(病院の施設などの整備のための収入と支出)

(単位:千円)

区 分	令和7年度 (A)	令和6年度 (B)	増減(A-B)
1. 収入総額	231,103	0	231,103
企業債	0	0	0
負担金	231,103	0	231,103
補助金	0	0	0
寄付金	0	0	0
2. 支出総額	306,505	255,231	51,274
建設改良費	127,542	99,362	28,180
企業債償還金	178,963	155,869	23,094
収支差引(1-2)	△ 75,402	△ 255,231	179,829

地域別利用状況

(単位:人・%)

地域名	入 院	構成比	外 来	構成比
富士吉田市	18,969	49.8%	34,477	49.9%
都留市	2,769	7.3%	6,853	9.9%
大月市	822	2.2%	1,130	1.6%
西桂町	1,459	3.8%	2,483	3.6%
富士河口湖町	6,169	16.2%	10,238	14.8%
忍野村	2,747	7.2%	5,979	8.6%
山中湖村	2,635	6.9%	4,054	5.9%
道志村	206	0.5%	544	0.8%
鳴沢村	597	1.6%	1,189	1.7%
県内その他	436	1.1%	740	1.1%
県外	1,288	3.4%	1,458	2.1%
合 計	38,097	100.0%	69,145	100.0%

地域の多様化・高度化する医療ニーズに対応するため、医療スタッフの充実、医療の質の向上など、医療サービスの確保に努めています。

収益的収入支出は、前年度の上半期に比べ、収入総額1.3%増、支出総額2.8%減となり、収支差引では144,335千円の増益になっています。

この増益は、医療サービスにより得ている医業収益が減少した一方で、医業外収益(市からの繰入金等)の増加によるものであり、病院事業を取り巻く環境は厳しい状況にあります。

令和7年度上半期(4～)

水道事業

問合せ ■ 上下水道管理課 ☎ 内線615

ライフラインとして市民生活に欠くことのできない水道事業では、水道管網の整備、老朽管の布設替工事などの事業を進めております。

収益的収入支出の状況について、前年度の上半期と比べ、収入総額4.1%減、支出総額13.3%増となり、収支差引は24,864千円の減益となっています。

1. 収益的収入および支出

(水道事業のための収入と支出)		(単位:千円)	
区 分	令和7年度(A)	令和6年度(B)	増減(A-B)
1.水道事業収益	250,070	260,733	△10,663
営業収益	249,353	260,652	△11,299
営業外収益	717	81	636
2.水道事業費用	120,616	106,415	14,201
営業費用	97,572	84,141	13,431
営業外費用	23,044	22,274	770
収支差引(1-2)	129,454	154,318	△24,864

2. 資本的収入および支出

(水道施設などの整備のための収入と支出)		(単位:千円)	
区 分	令和7年度(A)	令和6年度(B)	増減(A-B)
1.資本的収入	5,627	5,720	△93
負担金	0	0	0
企業債	5,627	5,720	△93
補助金	0	0	0
2.資本的支出	98,985	99,848	△863
建設改良費	22,404	21,776	628
企業債償還金	76,581	78,072	△1,491
収支差引(1-2)	△93,358	△94,128	770

下水道事業

問合せ ■ 上下水道管理課 ☎ 内線373

下水道は、汚水を処理し、公共用水域の水質保全を図り、快適な生活を営む上で欠かすことができない重要な都市施設です。今後も持続可能な経営に努めます。

収益的収入支出の状況について、前年度の上半期と比べ、収入総額は0.5%減、支出総額は5.4%増、収支差引は6,951千円の減益となっています。

1. 収益的収入および支出

(下水道事業のための収入と支出)		(単位:千円)	
区 分	令和7年度(A)	令和6年度(B)	増減(A-B)
1.下水道事業収益	325,183	326,789	△1,606
営業収益	124,637	126,735	△2,098
営業外収益	200,546	200,054	492
2.下水道事業費用	104,668	99,323	5,345
営業費用	77,593	71,804	5,789
営業外費用	27,075	27,519	△444
特別損失	0	0	0
収支差引(1-2)	220,515	227,466	△6,951

2. 資本的収入および支出

(下水道施設などの整備のための収入と支出)		(単位:千円)	
区 分	令和7年度(A)	令和6年度(B)	増減(A-B)
1.資本的収入	100,000	100,000	0
企業債	0	0	0
補助金	0	0	0
負担金等	100,000	100,000	0
2.資本的支出	194,468	202,881	△8,413
建設改良費	11,655	16,432	△4,777
企業債償還金	182,813	186,449	△3,636
収支差引(1-2)	△94,468	△102,881	8,413

富士吉田市消防団 新体制発足

問合せ 安全対策課 ☎内線222

消防団は、地域住民の生命・財産を守るために活動しています。火災時には最も早く駆けつけ消火活動を行い、台風時には地域を巡回し、避難の呼びかけや水門などの調整を行っています。また、日常的に有事に対応できるよう訓練を行っています。

こうした中、昨年11月1日(土)以降、地元消防団員を束ねる役職に就いた正副分団長が10月31日(金)をもって退職され、その後任となる新たな正副分団長に志を託しました。地域の安心・安全のため尽力された退職者に対し、深く敬意を

表します。

全国的に消防団員の減少が続く中、本市においても消防団員の確保が課題となっています。地域の安心・安全のために、消防団員の力が必要です。ぜひ、あなたも地域の安心・安全のために活動してみませんか。男女問わず、団員を募集しています。お住いの地域自治会に消防分団がない場合でも、入団は可能です。安全対策課まで相談してください。



ふじさんミュージアムから

問合せ ふじさんミュージアム ☎24-2411

ミニクリスマスツリーを作ろう

織物の端(捨て耳)を使って、かわいらしいクリスマスツリーを作ってみませんか? 掛け軸やお守りにも使われる美しい織物の捨て耳には、金糸が織り込まれていて、きらきらと光り輝いています。この機会に、本市ならではの素材を活かした、温かみのあるクリスマスツリー作りを楽しんでください。



日時 ■12月14日(日) 午前10時～正午
午後1時30分～4時

場所 ■ふじさんミュージアム4階 会議室

参加料 ■500円 ※申し込みは不要です

年末年始休館のお知らせ

ふじさんミュージアムは、12月28日(日)～令和8年1月3日(土)まで休館します。新年は1月4日(日)から開館します。

市立看護専門学校 学生募集 一般入学・第2回特別入学

問合せ

看護専門学校 庶務課
☎24-8787 FAX28-4070
kansen@city.fujiyosohida.lg.jp



共通事項

試験日 ■ 令和8年1月8日(木)

受付期間 ■ 11月28日(金)～12月19日(金)

午前9時～午後5時(土・日は除く)

※郵送は書留で12月19日(金)必着

合格発表 ■ 令和8年1月16日(金) 午後1時

入学検定料 ■ 15,000円

選考方法 ■ 書類審査、必須科目、選択科目、面接

※詳細はホームページで確認してください

募集要項の請求方法 ■ 電話、FAX、ホームページ
で請求してください

募集人数

一般入学 ■ 20～25名程度

第2回特別入学 ■ 10～15名程度

受験資格 ■

一般入学: 高等学校卒業あるいは、令和8年3月に高等学校を卒業見込みの方または、これと同等以上の学力があると認められる方



イメージキャラクター
なたまん

特別入学: ①大学および短期大学などを卒業あるいは令和8年3月卒業見込みの方、または高等学校卒業以上で2年以上の勤務経験のある社会人②心身ともに健康である方③合格した場合は必ず入学する方④山梨県内に就職する方

「学生の声」

1年生 小林琉菜さん
富士河口湖高校出身



私は幼い頃から助産師を目指しており、同時に地域に貢献できる人材になりたいと、この学校の教育理念「人を大切にし、豊かな人間性を養い、地域に貢献できる看護専門職者を育成すること」に強く惹かれて入学しました。半年経った現在は、勉強だけでなく地域の方とも関わり、実習に向けて脈拍、血圧などのバイタルサイン測定の演習を行っています。充実した毎日を友達と先生方と送っています！皆さんも一緒に看護の道を歩んでみませんか？

市民大学 12月必修講座

問合せ

生涯学習課 ☎内線523

テーマ:「ここがすごいぞ！ハタオリ学から読み解く富士吉田市の魅力とまちの未来」

皆さん、「ハタオリ学」をご存じでしょうか？「ハタオリ学」は、本市の織物産業や歴史、技術を学べる教材です。今回の講座は本市の豊かな文化と産業を次世代へ継承することを目的としており、地域の特色を学ぶ貴重な機会となっています。ぜひ参加してみてください。

日時 ■ 12月16日(火) 午後1時30分

場所 ■ 市民会館3階 小ホール

講師 ■ ハタオリマチのハタ印ディレクター 高須賀活良氏

受講料 ■ 無料

※申し込みは不要です。市民大学生以外の方も参加できます





健康マガジン



健診結果提供で一部費用を助成します

市の健康診断を受けずに、**自費(10割負担)**で受けている方に、健診結果の提供をお願いしています。提供していただくと、3つのメリットがあります。

- ① 受診された健診の種類に応じて、費用の一部を助成(支給)します。
※保険診療(2〜3割負担)は対象外
- ② 生活習慣病のリスクが高いと判断された方には、保健師・管理栄養士などによる保健指導を無料で受けることができます。
- ③ 健診結果は、市が行っている特定健診の結果とみなされ、加入者のための保健事業計画に活用され、受診率の向上にもつながります。



受診率は、国の補助金交付に影響し、保険料の上昇など国民健康保険の財政にも波及する場合があります。令和5年度は、県平均47・5%に対し、本市は42・0%で、県内27市町村中23位という結果でした。

助成概要

対象者 ■ 富士吉田市国民健康保険に加入している満40歳〜74歳の方で、今年度市が実施する健康診断(集団健診(医療センター)、人間ドック(市立病院・クアハウス・医療センター)以外の健診・人間ドックを全額自費で受けている方

申請方法 ■ 健康長寿課窓口で
申請書に記入

申請期限 ■ 令和8年3月31日(火)
必要なもの ■ 健康診断結果票(令和7年度に受診したもの)、印鑑、受診者本人の口座がわかるもの、本人確認書類(運転免許証、個人番号カードなど)、領収書

助成金額

- ① 特定健診の検査項目の場合
1、000円
- ② 人間ドックの検査項目の場合
男性…10、000円
女性…12、000円

申請条件

・ 日本人間ドック学会が定める基本検査項目を全て満たしていること
・ 「健康診断結果票」、「人間ドック結果票」などの表記で、医療機関などが発行した書面であること

問合せ ■ 健康長寿課 ☎ 内線773



带状疱疹の助成期限は年度末です

令和7年度带状疱疹定期接種の対象者には、4月に個別に予診票(緑色)を送付しました。接種の法的義務はありませんが、接種を希望する方は、ワクチン接種の効果や副反応などについて予診票に同封の案内をよく読み、接種を検討してください。

対象者(今年度末時点の年齢)

- ・昭和35年4月2日
- ・昭和36年4月1日生(65歳)
- ・昭和30年4月2日
- ・昭和31年4月1日生(70歳)
- ・昭和25年4月2日
- ・昭和26年4月1日生(75歳)
- ・昭和20年4月2日
- ・昭和21年4月1日生(80歳)
- ・昭和15年4月2日
- ・昭和16年4月1日生(85歳)
- ・昭和10年4月2日
- ・昭和11年4月1日生(90歳)
- ・昭和5年4月2日
- ・昭和6年4月1日生(95歳)
- ・大正15年4月1日生以前

(100歳以上)

※接種日時で本市に住民登録のある方に限ります

期限 令和8年3月31日(火)

※不活化ワクチンは、通常2カ月以

上の間隔をあけて2回接種が必要のため、開始時期により助成が受けられない場合があります

接種場所 市指定医療機関

助成額

生ワクチン…4,400円(計1回)
不活化ワクチン…1回あたり11,000円(計2回)

※いずれか一種類を選択

※助成額を超える分は自己負担

※取り扱いワクチンや自己負担額は医療機関により異なります

注意事項

- ・過去に带状疱疹予防接種の助成を受けたことがある方は対象外です
- ・極めてまれですが、予防接種後に健康被害が生じた場合の救済制度が設けられています
- ・対象者は今回の期限を逃すと、助成が受けられません
- ・※予診票を紛失した方は、本人確認書類をお持ちの上、健康長寿課で再発行手続きをしてください

問合せ 健康長寿課 内線153



厚労省
ホームページ



市指定医療機関

ランチを活用しませんか?

地域包括支援センターランチ(以下「ランチ」とは、高齢者とその家族のための身近な福祉・介護の総合相談窓口で、本市では、4カ所に設置しています。

活動内容

・高齢者世帯や一人暮らしのお宅を中心に、定期的・継続的に訪問し、生活の状況や健康の状態を確認します。
・相談内容により、適宜サービスの紹介や必要な機関へつなげます。

・地区会館などで「転倒予防教室」を行うなど、介護予防活動も活発に行っています。

高齢者は、体の問題だけでなく、家族が遠方にいたり、親族がいらない場合もあり、生活全般に支援が必要なが、心配なことがあや、気がかりなことがあや、軽に相談してください。なお、地区によって担当が異なります。

3 ほがらか (芙蓉荘)

☎24-5334

赤坂 ときわ台
西丸尾 緑ヶ丘
浅間町 竜ヶ丘
旭町 新町
松山 中曽根

1 すこやか (社会福祉協議会)

☎21-1213

幸町 中村
仲町 西町
曙町 お茶屋町
宮下町 弁天町
しんや 大明見
中央区

4 さわやか (市立病院)

☎24-7772

上宿 中宿
下宿 新屋
鐘山

2 なごやか (元気ステーション あるっさ)

☎24-7088

白糸町 寿町
寿団地 富士見町
小明見 向原
東町

問合せ 地域包括支援センター (健康長寿課)
☎内線451

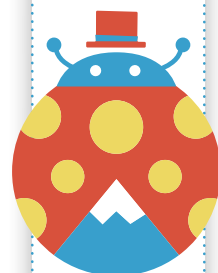

情報編

転倒予防情報

定期便VOL 49

1日1回の運動

1日3食

1日1回の整理整頓

飲酒・喫煙の影響と予防

本市では、3月に「第2次富士吉田市健康増進計画」と「第3次富士吉田市食育推進計画」を一体的に策定しました。基本施策の1つである「飲酒・喫煙」に基づき、飲酒・喫煙が健康に及ぼす影響について普及啓発し、健康被害の抑制を図ります。

飲酒の健康リスク

私たちの生活の中で、お酒は社交の場やリラクソスの手段など多くの場面で親しまれています。しかし、過度な飲酒は健康に大きな影響を与えます。アルコールは肝臓や心臓に負担をかけ、長期間続けると肝疾患や心疾患、さらにはがんなどのリスクも高まります。また、アルコール依存症になることもあります。

飲酒は、たとえ少量であっても高血圧やがんなどの発症リスクを上げてしまうことが報告されています。ま

た、飲酒による影響は、年齢・性別・体質などにより個人差があることも留意が必要です。飲酒をする場合は、1日当たり純アルコール量約20g以下を目安にするよう心がけましょう。

厚生労働省が作成した「アルコールウォッチ」に飲んだお酒の種類と量を入力することで、純アルコール量と分解時間を把握することができ、ますので、活用してください。



厚生省アルコールウォッチ

健康に配慮した飲酒方法

飲酒によるさまざまな危険を避けるため、5つの点に留意することが重要です

- ① 自らの飲酒状況を把握する
- ② あらかじめ量を決めて飲酒をする
- ③ 飲酒前または飲酒中に食事をする
- ④ 飲酒の合間に水(又は炭酸水)を飲む

喫煙の健康リスク

たばこの害というと、肺に関する病気が浮かびがちですが、口腔や歯をはじめ、たばこの煙が直接触れない胃、食道、肝臓、脾臓、膀胱など全身にわたり健康に害を与えます。喫煙者が吸う煙だけではなく、タバコから立ち昇る煙や喫煙者が吐き出す煙にも、ニコチンやタールなど多



- ⑤ 一週間のうち、飲酒をしない日を設定する
- むなど、アルコールをゆっくり分解・吸収できるようにする

「加熱式たばこ」は安全？

くの有害物質が含まれています。身の回りのたばこの煙を吸ってしまう「受動喫煙」も、肺がん、虚血性心疾患、脳卒中、乳幼児突然死症候群(SIDS)などの疾患について関連が報告されています。

近年、新しいタイプのたばことして「加熱式たばこ」の使用者が増えています。たばこを習慣的に吸う方のうち、加熱式たばこの利用者は、男性38・5%、女性42・3%に上っています(厚生労働省 国民健康・栄養調査2023)。「加熱式たばこは紙巻たばこより安全」と思われがちですが、実際にはニコチンをはじめ多くの有害物質が含まれています。長期的な安全性はまだ科学的に十分証明されておらず、紙巻たばこ同様、健康リスクや受動喫煙のリスクがあることが報告されています。

問合せ ■ 健康長寿課 ☎ 内線 794

高齢者転倒予防対策費の一部を助成

市では、杖やシルバーカーなどの歩行補助具の購入、手すり設置や段差解消などの住環境の整備に要する費用を助成します。この機会にぜひ活用してください。

対象 ①～④の要件に全て該当する方

- ① 65歳以上の高齢者で要介護、要支援認定を受けていない方
- ② 身体機能の低下により転倒の危険がある方
- ③ 在宅生活の安全と生活の質を確保するために、住環境の整備または歩行補助具の購入が必要と認められる方
- ④ 高齢者が属する世帯全員に市税などの滞納が無い方

助成額 費用の2分の1

※上限10,000円

申請方法 健康長寿課窓口に提出
必要なもの 指定の申請書、同意書、住環境の整備または歩行補助具の購入に係る費用の内容が分かる書類、領収書の写し、申請者名義の振込先口座の通帳の写し
※申請書・同意書は、市ホームページからダウンロードできます

助成の対象

- ・手すり
- ・段差の解消
- ・滑りの防止、移動の円滑化などのための床または通路面の材料の変更
- ・その他転倒予防に資する住環境の整備に要する補助用具の購入費
- ・取り付けに係る費用
- ・杖
- ・シルバーカー
- ・転倒防止、移動の円滑化に資する用具 など



注意事項

- ・申請は一人1回限りです
- ・限度額10,000円に満たしていなくても、再度の申請はできません
- ・住環境の整備または購入完了から3カ月以内に申請してください

問合せ 健康長寿課

☎ 内線 451

市立病院
だより

「ふじさんサロン」の開催

ふじさんサロンは、がん患者やその家族を対象とした情報共有の場です。「本音が言える場がほしい」、「治療での悩みを共有したい」、「家族としての悩みを聴いてほしい」など、がんについての幅広い悩みや不安を、がん体験者やその家族と共有できます。

このサロンでは、ピアサポート（自らの体験に基づいて同じ悩みを持つ人をサポートすること）研修を修了したがん体験者が中心となり、がん相談支援センターのスタッフがサポートして運営しています。

今年度上半期は「抗がん剤治療に関するQ&A」、「がんの治療とアロマテラピー」、「栄養科ワンポイントアドバイス」などを開催しました。令和8年1月には、リンパ浮腫に関する講習「リハビリテーション科ワンポイントアドバイス」〜リンパ浮腫について〜を開催します。ぜひ参加してください。

※参加する方のお話や情報について、秘密厳守させていただきます

開催予定(12月～3月)

日時 12月16日(火)、令和8年1月20日(火)、2月17日(火)、3月17日(火) 午後1時～3時

場所 市立病院 北別館1階

会議室(産婦人科外来奥)

対象 がん治療中の方とその家族
※通院している病院は問いません
※予約は不要です

問合せ がん相談支援センター

☎ (22) 4111 内線 2715





子育て情報局



こども家庭センターから クリスマスイベントのお知らせ ひだまりクリスマスイベント

はいはいレース「よいいドン!」を開催します。途中で立ち止まったり、逆走したり、泣いたり：ゴールを目指して頑張りますよう!

日時 12月22日(月) 午前9時30分、10時10分・50分 午後1時・40分

場所 子育て支援センター2階 ひだまり

対象 1歳までのずりばい・ハイハイができる子どもとその家族

定員 30組程度 **申込方法** 電話

持ち物 誘導用のおもちゃ

問合せ 産前産後ケアルームひだまり

☎(25) 6681

にじいろクリスマスイベント

何をするかはお楽しみ。ぜひお友だちを誘って遊びに来てください。

日時 12月22日(月)

午前10時30分～11時30分

場所 子育て支援センター3階

多目的ホール

対象 0～3歳の子どもと保護者の方
定員 30組 **申込方法** 電話

予約開始日 12月1日(月)

問合せ こども家庭センター つどいの広場 にじいろ ☎(25) 6671

書籍(漫画)を

寄贈いただきました

下吉田在住の児玉正一さんより、漫画を多数寄贈していただきました。児玉さんの温かいお気持ちを受け、市では寄贈いただいた書籍を子育て支援センターで有効に活用させていただきます。



産前産後ケアセンター 「ひだまり」講師を募集

子育て支援センター2階にある「ひだまり」では、妊婦さんや産婦さん、親子を対象としたさまざまな教室を実施しています。

来年度、産前産後の母親や乳児を対象とした講座を担当していただける方を募集します。

内容 産前産後の母親の体や心に働きかける講座(ヨガ、ピラティスなど)

・乳児と両親とのスキンシップなどの講座(親子体操、スキンシップなど)

期間 令和8年4月～令和9年3月

回数 月1回程度 1時間程度

報酬 あり

申込方法 QRコード

申込締切日 12月26日(金)

問合せ こども家庭センター

☎内線 862



ファミリー・サポート・センターから

冬休み期間、特に年末年始のサービスの利用について、小学生以下のお子さんの預かりや送迎などを希望される方は、早めに相談してください。なお、期間中は調整に時間がかかる場合があります。

問合せ ファミリー・サポート・センター

☎内線 580



市公式X



市公式LINE



乳幼児健診のホームページはこちら



乳幼児健診は母子保健法に基づき実施しています。全員が対象になりますので、対象月にお越しください。受付時間は対象の誕生日によって異なるため、乳幼児健診のホームページまたは市公式LINEで詳細を確認してください。

持ち物は、母子手帳・問診票・替えのオムツです。4カ月・9カ月はバスタオル、3歳は尿も一緒に持参してください。

問診票を紛失した場合は、窓口に取りに来るか、健診当日に記入をお願いします。

場所 子育て支援センター

持ち物 共通…母子手帳・問診票・替えのオムツ、4カ月・9カ月…バスタオル、3歳…尿

問合せ こども家庭センター
☎内線643

子育て支援センター予定表



December 12月

Sun	Mon	Tue	Wed	Thu	Fri	Sat
	1	2	3	4	5	6
	◆交流開放日・ねぞうアート ♪手形アート	◆交流開放日・ねぞうアート ♪リトミック	※リズムであそぼ ◆交流開放日・ねぞうアート ♪手形アート	◆交流開放日・ねぞうアート	◆交流開放日・ねぞうアート ♪ふれあいたいそう	メンテナンス休館
7	8	9	10	11	12	13
	♪手形アート	★離乳食教室 ♪手形アート	♥キャリアアップ講習会「性について子どもに正しく伝えるための勉強会」 ◆ぼかぼか測定 ♪わらべうた	◆骨盤ヨガ ♪手形アート	★9か月歯と離乳食の相談 (対象R7.3月生)	♥活動に入るための講習会 ♪手形アート
14	15	16	17	18	19	20
	◆ハローベビークラス ♪子育て中の就労相談	♥24時間講習	★3.6健診 (対象R4.6月生) ♪なかよしクレヨン	★2.5健診 (対象R5.7月生) ◆ママのためのピラティス	◆ママフィットwithベビーマッサージ *生後1か月～6か月	
21	22	23	24	25	26	27
	♪クリスマスイベント ◆はいはいレース	★4ヶ月健診 (対象R7.8月生)	★1.6健診 (対象R6.5月生)		◆ママフィットwithベビーマッサージ *生後7か月～12か月	
28	29	30	31			

◆:産前産後ケアルーム ♥:ファミサポ会員 ★:健診など ♪:つどいの広場にじいる利用者 ■:1歳未満児 ※リズムであそぼ:問合せ ☎090-1805-2072

子育て支援センター

下吉田 7-29-19 ☎ 22-5155 FAX 22-7666

開館時間 午前8時30分～午後7時

※土曜日は午前8時30分～午後6時

利用は学習室・多目的ホール以外、
全て前日までの予約が必要です



情報 スクランブル

富士吉田市役所 ☎ 22-1111
http://www.city.fujiyoshida.yamanashi.jp/
katsudo@city.fujiyoshida.lg.jp

お知らせ

■環境美化センターから

紙類ゴミステーション収集日

12・1月の紙類ゴミステーション収集日

日	月	火	水	木	金	土
11/30	12/1	2	3	4	5	6
7	8	9	10	11	12	13
14	15	16	17	18	19	20
21	22	23	24	25	26	27
28	29	30	31	1/1	2	3

■ 収集あり

□ 収集なし

お知らせ

募集

催し物

保健・福祉

各地区1週間おきに収集していただきます。収集日は、広報やCATVデータ放送、市防災アプリなどで確認してください。また、近くのリサイクルステーションや自治会の資源物回収も利用してください。

粗大ごみの戸別有料収集

粗大ごみの戸別収集(有料)を行います。収集できない物や収集品目の数え方は、ごみ分別マニュアルまたは市ホームページを確認してください。

市公式LINEからも申し込みできます。

※最大9個まで

※各日、先着15件です

(料金表)

1個	1,300円	6個	3,950円
2個	1,500円	7個	4,700円
3個	1,700円	8個	5,450円
4個	2,450円	9個	6,200円
5個	3,200円		

申込締切日	収集日
12月 2日(火)	12月12日(金)
12月 9日(火)	12月19日(金)



年末年始ごみステーション収集

美化センターへの直接搬入は、12月31日(水)までです。12月29日(月)31日(水)は、全日正午までの受け

入れになります。

年始は、1月5日(月)から収集を、同日午前9時から直接搬入の受け入れを開始します。

紙類						不燃物(ビン・カンなど)			可燃物		収集曜日
土曜日 の地区	金曜日 の地区	木曜日 の地区	水曜日 の地区	火曜日 の地区	月曜日 の地区	土曜日 の地区	木曜日 の地区	火曜日 の地区	火・木・土曜日 の地区	月・水・金曜日 の地区	
27日(土)	26日(金)	25日(木)	31日(水)	30日(火)	29日(月)	27日(土)	25日(木)	30日(火)	30日(火)	31日(水)	最終収集日

年末年始リサイクルステーション

年末は12月26日(金)正午までに閉鎖し、年始は1月5日(月)開始します。

問 環境美化センター

☎ (22) 0030

■市民課から

マイナンバーカードの休日交付

事前予約制で、月に一回土曜日に受取窓口を開設しています。交

有料広告

電気とガスをまとめて節約しませんか?

解約金なし 工事不要※

※30A以上のお客様が対象となります

吉田ガス株式会社 TEL:0555-22-2161
SHIZGAS 静岡ガスグループ FAX:0555-24-0948

服を買うより2~3週間で、やせましょう♪

- ✓ 病院でやせるように言われた(健診が近い)
- ✓ ポッコリお腹が気になる(最近服がキツイ)
- ✓ コレステロールが高い(血圧や血糖値も)
- ✓ 太ったら膝や腰が痛くなった(運動は不要)
- ✓ 色々試したがやせない(40~70歳代も)
- ✓ 短期間で集中してやせたい(まず2週間)

甲府市住吉5-18-26 臨床漢方薬局ナオル薬品
電話 055-241-3211(年末31日まで無料電話相談→宅配可)
1週間分7,700円〜、代引き・カード・振込払い可

有料広告

付を希望する方は、前日までに予約をお願いします。

※予約の状況により希望の時間に添えないことがあります

日時 12月13日(土) 午前9時～正午
申込締切日 12月12日(金)

マイナンバーカード出張申請

市役所に行くことなく、指定の会場にスタッフが出張してマイナンバーカードを作るための写真撮影や申請をサポートします。受取方法も、市役所来庁か郵送を選択できます。

対象 企業や施設、サークルや学校など概ね5名以上の申請が見込まれる団体

出張申請可能日時 火～金曜日

午前9時～午後4時30分

※持ち物、日程などは事前に打ち合わせをします

問 市民課 ☎ 内線 455

■国民年金の任意加入制度について！

60歳までに老齢基礎年金の受給資格期間(10年)、老齢基礎年金を満額受給できる納付期間(40年)を満たさない方などで、年金額の増額を希望する場合は、60歳以降でも国民年金に任意加入できます。任意加入することで、老齢基礎年金の額を増やすことができます。

例)未加入期間が5年(60月)の場合

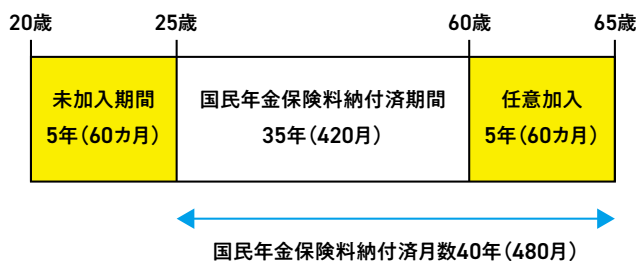

- 対象** ①～④を全て満たす方
- ①日本国内に住所がある60歳以上65歳未満の方(※日本国籍を有しない方で、在留資格が「特定活動」で滞在する方は除く)
 - ②老齢基礎年金の繰上げ支給を受けていない方
 - ③20歳以上60歳未満までの保険料の納付月数が480月(40年)未満の方
 - ④厚生年金保険に加入していない方
- ※次のいずれかの方も任意加入できます
- ・年金の受給資格期間120月(10年)を満たしていない65歳以上70歳未満の方
 - ・外国に居住する日本人で20歳以上65歳未満の方

注意事項

・任意加入は申し出があった月からです。遡っての加入はできません

・保険料の納付方法は「外国に居住する日本人で20歳以上65歳未満の方」を除き、原則口座振替での納付になります

・任意加入期間は、国民年金保険料の免除、納付猶予および学生納付特例の申請はできません

問 大月年金事務所

☎ 0554-2213811
市民課年金担当 ☎ 内線 146

■第28回芙蓉文化賞受賞記念 渡辺大壑書道展

芙蓉文化賞は、富士吉田文化振興協会が地域の文化向上のために、富士北麓地域で特に優れた文化的業績を挙げ、広く国内外の評価を受けて活躍中の個人または団体を顕彰するものです。

日時 12月19日(金) 午後3時～午後5時、20日(土)・21日(日) 午前9時～午後5時

場所 市民会館3階ギャラリー



問 文化振興協会 ☎ (23) 3100

消費者の基礎知識

Ⅱ 借金問題・消費者トラブル 無料弁護士相談会 Ⅱ

ひとりで悩まず、相談しよう

富士五湖広域相談窓口「富士吉田市消費生活センター」では、消費者金融などで借り入れしている方や奨学金返済・消費者トラブルなどで困っている方を対象に、弁護士による無料相談会を開催します。気軽に相談してください。



日時 12月17日(水) 午前10時～午後5時

場所 富士河口湖町役場

対象 富士吉田市・西桂町・富士河口湖町・忍野村・山中湖村・鳴沢村に在住の方

相談内容 消費者金融などの借金、奨学金の返済、契約のトラブルなど

予約方法 商工振興課に電話

★早期の対応が必要な方は、消費生活センターに相談してください。

相談専用電話 ☎ (22) 1577

消費者ホットライン「188」
相談受付時間 午前9時～正午、午後1時～4時30分

問合せ 商工振興課 ☎ 内線 405

■除雪への協力依頼

降雪時、交通確保のため市道(主要道路)の除雪作業を行うことがあります。状況により除雪に遅れが出たり、また、限られた人手と機械で作業するため市道全ての除雪は行えません。玄関先や生活用道路・通学路、お年寄り宅の除雪など、皆さんのご理解・ご協力をお願いします。

※融雪剤は、個人には渡していません。配付している各連合自治会に相談してください

◎大切なお願い

- ・凍結の恐れがあるため、雪を道路に投げ入れないでください
- ・除雪作業車の妨げにならないよう、路上駐車や物の放置などは避けてください
- ・側溝に雪を捨てると、下流側で溢れて路面凍結する恐れがありますので、側溝に捨てないでください

問 道路公園課 ☎内線348

■年末の交通事故防止県民運動

冬になると夕暮れが一層早くなり、降雪や寒さで道路環境が変わり、交通事故の増加が予想されます。年末は、人流や交通量が増加する傾向にあるため、一人一人が交通事故防止に努めましょう。

また飲酒運転は、免許停止や取消

処分のみならず、罰則や懲役の対象になります。皆さんで根絶しましょう。

期間 12月1日(月)～31日(水)

重点目標

- ① 飲酒運転の根絶
- ② 高齢者の交通事故防止
- ③ 夕暮れ時以降の早めのライト点灯と反射材用品着用の推進

問 安全対策課 ☎内線221

■令和7年利子補給金交付

商工業者に対する経営支援のため、公的経営支援融資を受けている方々を対象に利子補給金の助成を行っています。

助成額 申請に基づき、令和7年中に支払った利子の50%

申請期間 対象期間の元利償還証明書が発行された日から令和8年1月30日(金)

※助成限度額や対象

融資、条件などの

詳細は、市ホーム

ページを確認し

てください

※繰り上げ償還などで令和6年12月

31日(火)以前に、既に返済を終えている方は今回の利子補給の対象となりません

※中小企業信用保証料補助は、3月下旬に受付を行います

問 商工振興課 ☎内線403



ホームページ

■上下水道管理・工務課から

指定給水装置工事事業者と下水道排水設備指定工事店について事業を廃止した旨の届け出があり、それぞれの指定を取り消しになりました。

事業者名 興和工業株式会社
代表者 堀内 勝男

住所 市内新屋1丁目8-1

問 上下水道管理課 ☎内線613
上下水道工務課 ☎内線332

■恩賜林組合職員採用試験

職務 組合の一般業務

(身分…一般職の地方公務員)

採用予定数 若干名

申請方法 総務課に提出

受付期間 12月3日(水)～19日(金)

第1次試験(山梨県町村職員統一採用試験)

日にち 令和8年1月25日(日)

場所 恩賜林組合庁舎

内容 教養試験、事務適性検査、

性格特性検査

第2次試験(第1次試験合格者のみ)

日にち 令和8年2月16日(月)

場所 恩賜林組合庁舎

内容 論述試験、口述試験

※詳細は恩賜林組合

などで配布する

「令和7年度恩賜

林組合職員募集要



詳細はこちら

領を見てください

問 恩賜林組合総務課

☎(22)3355

■富士五湖聖苑の年始休業

令和8年1月1日(木・祝)～4日(日)まで、火葬業務および斎場の貸出業務を休止します。

5日(月)以降の火葬予約は、休み中も市役所で受付します。聖苑窓口での受付は、4日(日)から行います。

問 富士五湖聖苑 ☎(20)9300

■山梨県の最低賃金が改正されました

時給 1,052円

発効日 12月1日(月)

問 山梨労働局賃金室

☎055・225・2854

都留労働基準監督署

☎0554・43・2195



詳細はこちら

■日本野鳥の会から

朝霧高原探鳥会

日時 12月21日(日) 午前7時

集合場所 富士山ミュージアム

駐車場トイレ前

持ち物 観察道具、雨具

期待される鳥 ルリビタキ、シメ、ベ

ニマシコ、ジョウビタキなど

問 篠原 ☎ 090-1558-1959
冬鳥探鳥会

日時 令和8年1月12日(月)午前8時

集合場所 農村公園駐車場

持ち物 観察道具、雨具

期待される鳥 タシギ、タヒバリ、マガモ、コガモ、ハシビロガモなど

問 小澤 ☎ (23) 1214

募集

「寿教室・寿安全教室」 学級生募集

歌声・コンサート・落語・軽運動・作品づくり・講話などを行います。

日時 毎月1回 ※各回1時間

場所 富楽時、上吉田・上暮地・明見

コミセン、向原会館

対象 市内在住の65歳以上の方

参加料 無料

※入退級はいつでも自由です。約220名が在籍しています

問 生涯学習課 ☎ 内線526

「ファミリー・サポート・センター」

講習会受講者の募集(土曜日開催)

ファミリー・サポートの活動に入るための講習会を開催します。未受講の協力会員や興味がある方は、ぜひ受講し

てください。

日時 12月13日(土) 午前9時～正午

場所 子育て支援センター2階

申込方法 電話・来所・QRコード

申込締切日 12月10日(水)

※無料の託児があります。

※申し込み時に予約してください

協力会員の募集

子どもの預かりや送迎ができる方を募集しています。空き時間などを活用しませんか。援助活動は「できる時に」できる活動内容で協力してください。資格などは不要で、時間や内容に応じて報酬があります。

※4月から報酬を増額しました

問 ファミリー・サポート・センター ☎ 内線580

生涯学習課から

子どもパステルアート教室

綿棒や指を使って、誰でも簡単に楽しめるアートです。台湾でパステルアート作家として活躍する先生が講師を務めます。

日時 令和8年1月17日(土)

午前10時～正午

場所 上吉田コミュニティセンター

受講料 500円 ※材料費含む

講師 パステルアート作家りんご氏

対象 小学校3年～6年生

持ち物 パステルまたはクレパス、

色えんぴつ、綿棒、ティッシュなど

申込締切日時 12月15日(月) 午後5時



風水カラーフラワーアレンジ

プリザ・アーティフィシャルフラワーを使って、来年の風水カラーのアレンジを作ります。

日時 令和8年1月17日(土)

午前10時～正午

場所 上吉田コミュニティセンター

受講料 4,000円

※材料費含む

講師 花工房けい 横松景子氏

定員 10名

持ち物 花ばさみ、ワイヤーが切れるペンチ、ボンド、カッターなど

申込締切日時 12月15日(月)

午後5時



昨年度受講生作品



詳細はこちら



詳細はこちら

問 生涯学習課

内線521

有料広告

有料広告

BIU日本ブライダル連盟正規加盟店

結婚相談所 富士吉田赤坂



ブライダル丸啓

お問合せ 電話 080-5199-0003

【親ができる結婚相談】

親御様からの無料相談受付中！
ご本人よりの無料相談大歓迎！



婚活パーティー開催中！

明日をになう若人の会

MUSBELL

うちの子も **結婚** できました！

独身のお子様の結婚相談

あきらめないで！まずはお気軽にご連絡くださいませ。

マルマークCMS取得 ムスベル株式会社
結婚相談所ムスベル甲府 ☎ 0120-138-026
甲府市丸の内2丁目16-4 丸栄ビル6階 ☎ 通話料無料 営業時間：10時～19時 定休日：第2・第4水曜日

催し物

■性について子どもに正しく伝えるための勉強会

自身の子ともや関わる子どもたち
に性について話ができますか？子
どもを性被害から守るためには、正し
い知識を得て、子どもへ日常的に伝
えていくことが大切です。この機会
に性について学びましょう。

日時 12月10日(水) 午前10時～11時

※受付9時30分

場所 子育て支援センター3階

多目的ホール

講師 都留市立病院 海野聖子氏
(看護師長/助産師)

対象 どなたでも

申込締切日 12月5日(金)

申込方法 窓口または

電話、QRコード

※無料託児あります。

申し込み時に予約

してください

ファミリリー・サポート・センター

☎内線580



■富士山世界遺産センターから

芸術の源泉！本物の富士山を見な
がら絵を描こう

日時 12月27日(土)～28日(日)

午前10

時～11時、午後2時～3時

場所 富士山世界遺産センター
北館 展望デッキ

参加料 無料 ※クレヨン、色鉛筆、
画用紙は用意してあります

問 インフォメーション

☎(72)0259

■富士山レンジャーフォトレポート

富士山の動植物、環境問題などの
写真記録をパネル展示します。

日時 12月9日(火)～21日(日)

場所 甲府市立図書館

参加料 無料

問 富士山レンジャー ☎(72)5861

■富士吉田スケートクラブから

練習会を開催します。体験練習も
できます。気軽に連絡してください。

対象 小学生、園児(年中・年長)

活動期間 12月1日～2月27日

金曜日 午後5時～6時30分

練習場所 富士急ハイランド

セイコオーバル

会費 団費…月3,000円 滑走

料…1回400円 ※週1回からの

参加もできます ※体験会は無料

その他 入団後、スポーツ保険に加

入してください。

問 富士吉田スケートクラブ 雨宮

☎090-4366-4549

※問合せは5時以降にお願いします

無料相談

●法律相談

2日(火)・16日(火)

1月6日(火)・20日(火)

午後1時～4時 市役所東庁舎2階

◎予約制(電話で事前予約/1人20分間、
1日9人まで)

◎相談日の1カ月前から受け付けます。
対象は市民の方のみで、相談内容は1人1件
とし、代理人による相談はご遠慮ください。

問合せ■市民協働推進課 ☎内線 203

●司法書士相談

(山梨県司法書士会富士吉田支部)

10日(水) 午後1時～4時 ※予約不要

市役所東庁舎2階

問合せ■市民協働推進課 ☎内線 203

●教育相談

毎週月～金曜日(要予約) 午前9時～正午、
午後1時～5時 市役所東庁舎4階

※電話相談も可

☎24-7044 (専用) ☎0120-24-7044

問合せ■教育研修所

●税の無料相談

10日(水) 午後1時～4時 市役所本庁舎1階

相談室 ※相談は事前予約制(開催日前日
の午前中までです)

予約連絡先■東京地方税理士会大月支部

事務局 ☎22-8481

問合せ■収税課 ☎内線 121

●行政相談

17日(水) 午後2時～4時

市役所東庁舎2階 ※予約不要

問合せ■市民協働推進課 ☎内線 203

●不動産相談

19日(金) 午後1時～4時

市役所東庁舎2階

※予約不要

問合せ■市民協働推進課 ☎内線 203

●人権・身上相談

第1・3金曜日 午後1時～4時

市役所1階 相談室

問合せ■福祉課 ☎内線 161

●女性相談(配偶者による暴力など)

火～金曜日 午前9時～午後4時

市役所1階 福祉課 ※電話相談も可

問合せ■福祉課 ☎内線 164

●ひきこもり相談

月～金曜日(祝日除く) 午前8時30分～午

後5時15分 ※電話相談も可

市役所1階 ※県のLINE相談あり

問合せ■福祉課 ☎内線 161

●家庭児童相談

月～金曜日 午前9時～午後4時

子育て支援センター1階 ※電話相談も可

問合せ■子ども家庭センター ☎内線 562

●記帳・税務相談

22日(月) 午前10時～午後4時

富士吉田商工会議所 ☎24-7111

※相談対象：会員

●障害に関する相談

月～金曜日 午前8時30分～午後5時15分

市役所1階 ふじのわ

☎28-6255

e-mail:fujinowa@snow.ocn.ne.jp

●就職職業相談

(生活困窮者・ひとり親家庭)

18日(木) 午前9時～正午

市役所1階 福祉相談室

問合せ■福祉課 ☎内線 199

●妊娠相談ほっとライン

(思いがけない妊娠など)

月～金曜日 午前8時30分～午後5時15分

子育て支援センター1階 ※電話相談も可

問合せ■子ども家庭センター ☎22-1632

●消費生活・多重債務相談

月～金曜日(祝日を除く) 午前9時～正午

午後1時～4時30分

富士吉田消費生活センター(市役所東庁舎1階)

☎22-1577 (相談専用)

●年金相談

12月は、富士吉田商工会議所での相談は
ありません。

●発明(工業所有権)相談

9日(火) 午後1時～4時

富士吉田商工会議所(弁理士 志々田恵子氏)

☎24-7111

※要事前予約(開催日前週の日曜日

午前中まで)

■令和7年度研究成果発表会

日時 令和8年2月7日(土)

午後1時15分※受付0時30分

場所 県立図書館1階

内容 富士山研が取り組んできた令和7年度の研究成果の発表

参加料 無料

定員 100名

申込方法 ホームページ

問 富士山科学研究所

☎ (72) 6206

■鐘山体育館FLAGSから

寒い冬、スポーツ教室で体を動かしながらいろいろなスポーツを楽しみながら運動の習慣を身につけよう。

日時 令和8年1月10日～3月14日

①毎週土曜日 午前10時(サッカー・バレーボール・ミニバスなど)

②毎週木曜日 午後7時30分(ウェイトリフティング)

場所 ①鐘山体育館など
②吉田高等学校

対象 市内小学生

参加料 4,000円

問 FLAG事務局 ☎ (24) 3633

✉ flags.2024rn@gmail.com

■元旦マラソン

一年の始めに、家族や友だちと、楽

しくマイペースで走りましょう。

日時 令和8年1月1日(木) 午前9

時30分スタート ※受付9時～15分

集合場所 市役所中庭

順路 市役所→小室浅間神社→北口

本宮富士浅間神社→市役所(6.5km)

対象 どなたでも

参加料 無料 ※申し込み不要です

参加特典 参加賞や飲料

問 市陸上競技協会 渡辺

☎ 090-8688-9211

■県弁護士会から

校則と主権者教育、子どもの権利に関するシンポジウム

基調講演「子どもを主役にした学校教育・校則」

パネルディスカッション「学校現場も踏まえた子ども主役の校則見直し」

日時 12月20日(土) 午後2時～4時

30分 ※開場1時30分

場所 県立図書館

参加料 無料

定員 100名

申込方法 QRコード

■法律扶助の日無料法律相談会

面談による弁護士、司法書士による相談会です。

日時 1月24日(土)

午後1時15分～4時45分

場所 山梨県弁護士会館

申込方法 電話 ※事前予約制です



申込開始日 12月8日(月)

相談内容 法律相談全般(30分程度)

問 山梨県弁護士会

☎ 055-235-7202

■オリジナルグッズを作ろう

富士山レーダードーム館でワークショップを開催しています。

日時 9月20日(土)～12月25日(木)

午前9時～午後4時

内容 人魚のイニシャルポシエツト、恐竜ライト、はぎれのクリスマスリース、クリスマスキャンドルライト、木製クリスマスツリーなど

参加料 770円

※市民は入館無料です。住所を確認できるものを持参してください

ださい



問 富士山レーダードーム館

☎ (22) 0223

■ユーモア絵本作家

大串ゆうじさんサイン会

日時 12月13日(土) 午後2時

場所 河口湖ショッピングセンター

ベル1階 セントラルコート

参加料 無料

問 卓示書店 ☎ (22) 0033

認定補聴器専門店

認定補聴器技能者・1級眼鏡作製技能士のいる店

仮店舗営業中
12月中旬リニューアルオープン
測定用大型防音室導入!

まだ早いかな?と迷っている方、お気軽にご相談ください。

補聴器への疑問や不安を解決し、快適な補聴器選びのお手伝いをいたします。
当店で、様々なタイプや価格の補聴器を豊富に取り揃えています。
あなたの聞こえる毎日をしっかりサポートいたします!

◎富士吉田市の補聴器助成金制度あります

メガネ補聴器 (●) メガネのヒカワ

TEL:0555-22-5506

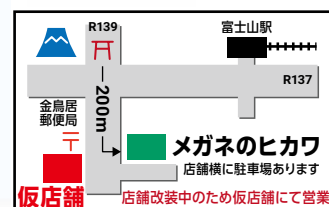
富士吉田市上吉田金鳥居下
営業時間am9:00-pm7:00 木曜定休詳しくは
当店まで!充電式も
あります

■富士吉田スポーツ協会から

スポーツ教室受講生募集

①③【共通事項】

場所 鐘山総合体育館スポーツ教室
定員 20名

参加料 6,000円

持ち物 水分補給用飲料・タオル

①④【共通事項】

休講日 12月27日(令和8年1月3日の間の教室は休講です)

① ZUMBA GOLD(シニア・初心者向)

日時 12月11日(令和8年3月5日) 午後1時30分～2時30分 ※毎週(木)全12回

持ち物 体育館履き

② 骨盤調整プログラム(ペルヴィスワーク)

日時 12月12日(令和8年3月6日) 午後8時15分～9時15分 ※毎週(金)全12回

持ち物 ヨガマット

③ ピラティス(体幹トレーニング)

日時 12月13日(令和8年3月14日) 午前10時～11時 ※毎週土 全12回

持ち物 ヨガマット

④ 中学生バドミントン教室

日時 12月17日(令和8年2月25日) 午後6時30分～8時 毎週(水) 全10回

場所 鐘山総合体育館

対象 小学6年生と中学1・2年生

持ち物 屋内用シューズ、水分補給用飲料、ラケット(貸出あり)

定員 15名

参加料 5,000円

初回講習会日程

トレーニングルームの利用には初

回講習(無料)が必要です。

日時 12月10・17・24日

(水) 午後6時15分～27

日(土) 午後3時30分

対象 高校生以上

※完全予約制

申込方法 電話またはホームページ

問 富士吉田スポーツ協会
(24) 3633



詳しくはこちら

■珠算検定

日にち 令和8年2月8日(日)

場所 商工会議所

対象 どなたでも

参加料 1級2,800円、2級2,000円、3級1,800円、4級600円、5級1,200円、7級800円、8級1,000円

定員 なし

申込期間 12月15日(月)～令和8年1月5日(月)

申込方法 電話

問 商工会議所 (24) 7111

■司法書士無料相談

日時 12月17日(水) 午後1時～4時

場所 Q・STA 地下1階

相談内容 各種相談

費用 無料 ※予約制

問 司法書士総合相談センター
(055) 253-2376

保健・福祉

■県心身障害者自動車燃料費助成金の受付開始

県は心身障害者の方が使用する自動車の燃料費の一部を助成します。会場で集団受付を行います。事前に予約が必要です。

対象 ①および②に該当する方

① 障害の程度が、身体障害者手帳(1・2級)、療育手帳(Aのいずれか)、戦傷病者手帳(特別・第1・2項症)のいずれかに該当する

② 自動車税・軽自動車税の減免措置を受けている、またはリース契約の自動車を使用している

※県内ナンバーの自動車対象です

予約開始日 12月1日(月)

申請日時 令和8年1月6日(火)、15日(木)、19日(月) 午前10時～午後3時

場所 富士吉田合同庁舎 2階大会議室 ※マスクを着用してください

その他の受付方法

富士吉田合同庁舎1階でも、12月19日(金)～令和8年2月6日(金)の午前9時～午後5時まで受け付けを行います

ドレスコーディネーター募集!

有限会社丸福では一緒に働くスタッフを募集します。
高等学校卒業生も歓迎いたします!
ご興味のある方は電話またはメールにて、お問い合わせをお願いします。私たちとともに、新郎新婦様の一生に一度のイベントのお手伝いをいたしませんか?



有限会社丸福 ☎ 090-5308-3902 (人事担当 勝俣)
✉ compile940@gmail.com



仕事内容

勤務地

給与

勤務時間

定休日

これから結婚式を迎える新郎新婦様のコーディネート

富士吉田市上吉田東9丁目1-18
ホテル鐘山苑内衣裳室

月給195,000円～235,000円

10:00～19:00 (内休憩一時間)

火、水曜日 (完全週休二日制)

ます。

※同様に予約が必要です

郵送受付は12月19日(金)～令和8年

2月6日(金)の消印まで有効です。

申請用紙の入手方法

・市福祉課の窓口

・富士・東部保健福祉事務所の窓口またはホームページ

問 富士・東部保健福祉事務所

☎ (24) 9047

第77回人権週間

12月4日(木)から10日(水)は人権週間です。特設人権相談所を開設しますので、人権問題でお困りの方は、気軽に相談してください。

日時 12月5日(金)

午前10時～午後4時

場所 市役所1階 相談室

費用 無料

相談内容 親族・夫婦・扶養・相続・借

地・名誉・信用・差別・私的制裁・近隣

とのトラブルなどの悩みごと、配偶者からの暴力、ストーカー、児童虐待、各種問題(セクハラ、児童・生徒のいじめ、体罰など)、その他人権に関する

問 福祉課

☎ 内線161

障害者週間

12月3日(水)～9日(火)は、障害者の福祉について関心と理解を深め、障

害のある方が経済、文化などあらゆる分野で積極的に参加する意欲を高めることを目的として「障害者週間」

です。12月3日は「国際障害者デー」、12月9日は「障害者の権利宣言」が国

連総会で採択された日です。

障害は生まれつきのものだけでなく、事故や病気などが原因で生じる

こともあります。障害について理解を深め、障害の有無に関わらず互いの個性や人格を尊重し合いながら、

コミュニケーションを取り、ともに安心して暮らしていける「共生社会」の実現に向けて、一緒に考えていきましょう。

問 福祉課

☎ 内線150

ふじさんホール・市民会館
12月の催し物

ふじさんホール(富士五湖文化センター)

- ◆6日(土) 成道会記念お遊戯会 午前8時45分
《問》月江寺幼稚園 ☎ 22-0697
- ◆7日(日) 映画 クレヨンしんちゃん「灼熱のカスカベダンス」 午前10時30分・午後1時30分 2回上映
有料 2歳以上800円(当日券のみ)
《問》富士吉田市民会館 ☎ 23-3100
- ◆13日(土) 新倉幼稚園おさらい会 午前9時
《問》新倉幼稚園 ☎ 23-5753
- ◆20日(土) 小さき花幼稚園クリスマス会 午前9時15分
《問》小さき花幼稚園 ☎ 22-1409
- ◆21日(日) 第15回葵江祭 午前11時30分
《問》富士学苑中学校 ☎ 21-5500

市民会館 3階小ホール

- ◆6日(土) 第8回東部・富士五湖無料法律相談会 午後1時
《問》山梨県弁護士会 055-235-7202 無料
- ◆7日(日) 里穂ピアノ教室 午後2時
《問》小宮里穂 ☎ 23-3783
- ◆13日(土) ふじやま落語会 午後1時30分
《問》ふじやま芸能企画 ☎ 090-2231-7074 有料
- ◆16日(火) 富士の里市民大学 午後1時30分
《問》生涯学習課 ☎ 内線523 無料
- ◆19日(金) ナーサリーココ 生活発表会 午前9時
《問》認定こども園 ナーサリーココ ☎ 72-9841
- ◆20日(土) 映画上映会「劇場版鬼滅の刃 無限列車編」 午後2時～
《問》富士吉田市立図書館 ☎ 22-0706 要申込
- ◆24日(水) クリスマスジャズライブ2025 午後6時
《問》富士学苑中学高等学校 ☎ 22-0696 無料

※催し物は主催者の都合により、掲載しない場合や内容が変更することがあります

12月の休館日

1日(月)・8日(月)・15日(月)・22日(月)
28日(日)～1月3日(土)市民会館 ☎ 23-3100
(催し物の問い合わせは主催者へ)

富士吉田市公式 LINE アカウント

友だち追加と受信設定をして、
必要な情報を入手しましょう！
住民票などのオンライン申請やごみの
分別方法検索など、便利な機能を随時
拡充しています！



友だち追加はこちら



12月25日(木)に 納期限を迎える市税(料)

固定資産税第3期、国民健康保険税第6期、
介護保険料第6期、後期高齢者医療保険料第6期



市税(料)の納期限を確認しましょう
問合せ ■ 税務課 ☎ 内線139

市民会館における確定申告の受付が、事前予約制(LINE)になります！

来年も2月中旬～3月中旬にかけて、市民会館で市職員による確定申告の受け付けを行います。

これまでは先着順で案内していましたが、日によって来場者数が大きく異なり、来場者が多い日には長時間の待ち時間が発生していました。

そこで、今回から事前予約制にすることで、1日当たりの来場者数を平準化し、一人当たりの待ち時間を短縮します。

Q.どうやって予約するの？

富士吉田市公式LINEから予約できます。友達登録をしていた
だき、申請画面から指示に沿って入力することで、簡単に予約
ができます。

Q.LINEが使えない場合は、どうすればいいの？

本人でなくとも、家族などのLINEから予約できます。
※LINE以外での予約はできません。注意してください。

Q.いつから予約できるの？

令和8年1月中旬から予約を開始する予定です。
予約開始日や予約手順などの詳細は、広報1月号で掲載します。



手続きをスムーズに
行えるよう、事前に市
公式LINEの友だち登
録をお願いします。

確定申告はe-taxが便利です！

e-taxなら、インターネット環境があればいつでもどこからでも申告できるだけでなく、添付書類が不要
であったり、早期還付を受けられるなどのメリットがあります。

また、本市の確定申告会場では受付できない申告(分離課税、青色申告、過年分申告、初
年度の住宅借入金等特別控除など)などにも対応しています。

スマートフォンとマイナンバーカードがあれば利用できますので、ぜひ活用してくだ
さい。



**12月は滞納整理強化月間です。督促状や催告書が届いたら、速やかに納付をお願いします。また、災
害、自身や家族の病気、失業などやむをえない事情で納付が困難な場合は、必ず納付期限内に市役所に
相談してください。**

問合せ ■ 収税課 ☎ 内線107



市立図書館

☎22-0706 FAX24-4831

🏠 <https://flib.fujinet.ed.jp/>

ピッとポンで簡単！セルフでスマート図書館！！

12月から図書館が“スマート”になりました。図書館の資料に導入されたICタグにより、本の貸出・返却が利用者ご自身で簡単にできます。セルフ貸出機にピッと置いて貸出、セル

フ返却機にポンと入れて返却手続き完了。
これまで以上に快適な図書館時間をお楽しみください。

リサイクルフェア開催！ ～素敵な本との出会いの予感～

図書館での活躍から引退した雑誌や図書、また寄贈本で既に所蔵済みである資料などを皆さんに再度利用していただくため、無料でお譲りします。



日時■12月12日(金) 午後3時～5時
13日(土)・14日(日) 午前9時～午後5時
16日(火) 午前9時～午後2時
場所■市民会館3階 ギャラリー
対象■どなたでも ※申し込みは不要です

クリスマス映画上映会 映画「鬼滅の刃～無限列車編～」

日時■12月20日(土) 午後2時
開場:午後1時30分

場所■市民会館3階小ホール

対象■図書館利用登録者

※登録がない方は登録者と同時に申し込みできます



※12歳未満の方は、保護者の助言・指導のもとでご覧ください。(R指定PG-12)

定員■180名 ※先着順

申込期間■12月2日(火)～20日(土) 正午

申込方法■ホームページ

図書館大喜利大会『図書館IPPON!』

5月から12月まで、毎月お題をかえて実施します。

募集期間■11月29日(土)～12月25日(木)

※詳細は応募要項を見てください

12月のお題■『さるかに合戦に本が参戦！
どんなことをした?』



文芸書

- * うまれたての星 (おおしま ますみ) (大島 真寿美)
- * 地上の楽園 (つきむら りょうえい) (月村 了衛)
- * 真珠配列 (いらい けいや) (岩井 圭也)
- * いちばんうつくしい王冠 (おぎどう あきら) (荻堂 顕)

ほか

ビジネス・くらしに役立つ生活書・教養書

- * はじめてのTセンター (けづか みどり) (毛塚 みどり)
- * 最新医学で一番効く シミ・シワの消し方 (おおつか あつし) (大塚 篤司)
- * 交通トラブル六法 (ふじよし のぶたか) (藤吉 修崇)
- * 大谷のバットはいくら? (くまざき たかし) (熊崎 敬)

ほか

児童書・ヤングアダルト

- * サンタがふたり? 〈絵本〉 (スズキトモコ)
- * ほしぞらのたからもの 〈絵本〉 (とよふく) (豊福 まきこ)
- * ある星の汽車 〈小学校初級向〉 (もり ようこ) (森 洋子)
- * 怪盗うみねこの事件簿
〈小学校中級向〉 (あつかわ たつみ) (阿津川 辰海)
- * 内閣に行ってみよう!
〈小学校上級向〉 (こくどしゃへんしゅうぶへん) (国土社編集部編)
- * 真昼にも星が光ると知ったのは
〈ヤングアダルト〉 (なしや) (梨屋 アリエ)

ほか

※新着資料は入荷の都合により貸出が遅れることがあります

男

女

共

推

進

だ

よ

り

参

画

画

画



ドン・フジ・ヒー

男女共同参画推進委員の募集

問合せ■市民協働推進課

☎内線203 FAX.22-0703

katsudo@city.fujiyoshida.lg.jp

市が設置する男女共同参画推進会

議では、すべての方が性別に関係なく、互いに人権を尊重し合い、責任を分かち合いながら、その個性と能力を十分に発揮できる社会の実現を目指しています。

このたび、令和8・9年度に活動していただける委員を募集します。委員は、市民の代表で構成され、講習会や研修会への参加、男女共同参画だより(市広報紙)の執筆、市民への普及啓発活動、市の施策に対する提案など、さまざまな活動に取り組んでいます。

「男女が共に働きやすく、住みやすいまちについて考えたい」「次世代のために、性別などによる格差のない富士吉田をつくりたい!」など、男女共同参画の推進に関心をお持ちの方、ぜひ応募してください。

令和6・7年度の主な活動■

推進会議(毎月1回)

講習会・研修の参加

男女共同参画推進だより(市広報紙)を通じての啓発活動

市民夏まつり出店

F Mふじこラジオ出演による啓発活動

など

※自身の都合に合わせて参加できます

募集人数■20名

資格要件■令和8年4月1日現在20歳以上で市内在住の方

任期■令和8年4月1日

〜令和10年3月31日

※再任可能

報酬■日額 2,000円

選考方法■書類審査

申込方法■申し込み用紙の持参または郵送、メール、ファックス

配布場所■ホームページ

また市民協働推進課

申込期間■12月1日(月)

〜令和8年1月30日(金)

申込場所■市民協働推進課



詳細はこちら

パープルライトアップを行いました

「女性に対する暴力をなくす運動」の期間中、11月12日(水)から25日(火)まで、全国各地で建物などが紫色にライトアップされました。

本市でも、12日に庁舎壁面をパープルライトで照らし、啓発活動を支援しました。このパープルライトにより市民の皆さんには意識を高めるきっかけとなることを願っています。ライトアップは、暴力の根絶と女性の人権尊重に対する市民一人ひとりの意識向上を図るための一環です。この運動から、ぜひとも目を向け、私たち一人ひとりができることを考える時間となることを期待しています。



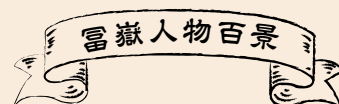

わた な べ つ な
渡辺 綱 ①

953年生? 1025年没?

源頼光は有力な武将であり、天皇を支える内覧・摂政・太政大臣を務め、栄華を極めた藤原道長(966年生・1027年没)の側近として活躍しました。渡辺綱は、源頼光の郎党(家来)として知られますが、同時代の記録にその名が出てこないことから、実在したか否かも含めてその経歴については議論が続いています。その一方で、渡辺綱は物語の中では、源頼光の四天王(渡辺綱・坂田金時・平貞道・平季武)の筆頭格として活躍しています。頼光や渡辺綱以外の3名が登場する話は、12世紀成立の『今昔物語集』に記されますが、渡辺綱が登場するのはやや遅れて、13世紀成立の『古近著聞集』からです。

(次号へ続く)



福地八幡社(渡辺大明神)

市内には、渡辺姓の家が1,200軒以上あるといえます。渡辺の一族(イッケシ)で祀る神社が下吉田の仲町に鎮座する福地八幡社です。福地八幡社は、元来は八幡宮でしたが、後に渡辺一族の祭神である渡辺綱を合祀したことからは福地八幡宮渡辺大明神と称したとされ、現在は渡辺大明神といえます。渡辺大明神の由緒によれば、渡辺綱と渡辺家の関係や神社の歴史は次のように語られます。

嵯峨天皇(786年生・842年没)の子孫である渡辺右近光が10世紀前半に当地に来て、周辺を開墾し、水田を造り、屋敷を構えました。光の6人の息子は、源頼光(948年生・1021年没)が足柄山(神奈川と静岡の県境にある山)に来た時にお供をしていた渡辺綱より渡辺姓を賜りました。その後、渡辺綱を祭神とする渡辺大明神を建立し、祀ってきました。

有料広告

2025年 セール期間 6日間

12月 12月
1日(月)~6日(土)
AM9:00▶PM7:00

今年一年間のご愛顧誠にありがとうございました!

今年最後の

歳末

大盤振舞い

ビッグセール



シモジマ/パッケージプラザ

アプリ会員募集中!

アプリを
インストール



紹介コード

182541

シルバー会員から
スタート!
購入金額の合計から

2%OFF
(通常はプロミス会員1%OFF)



紙袋 食品容器 文具 テーブル 紙箱 リボン 包装紙 レジ袋
シモジマグループ

パッケージプラザ 富士吉田店

TEL 0555-22-0176・FAX 0555-23-6827

富士吉田市下吉田2-4-40

■営業時間/AM 9:00~PM 7:00

■定休日/日曜日

※旧窪田商店店舗

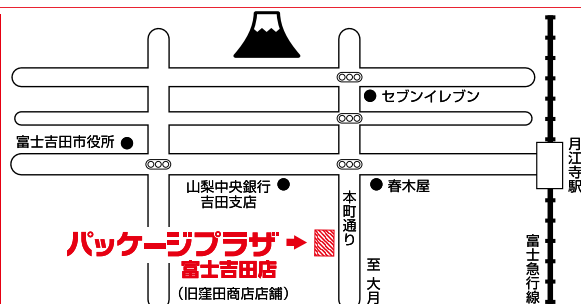

まちかど サロン

下東小避難訓練 10月20日

学校の避難訓練に合わせ、地元の消防団第16分団（富士見町）に協力していただき、放水訓練などを体験しました。

下吉田東小学校



ふじさんホール（富士五湖文化ホール）



吉西小

富士山音楽祭 10月17日

市内全小・中学校の代表が一堂に集まり、子どもたちが、これまで一生懸命練習してきた音楽活動（合唱、合奏など）の成果を披露しました。

明見中



下吉田中学校



JOC オリンピック教室 10月29日

オリンピック出場経験選手から経験談を聞いたり、楽しく運動実技を行いました。
※写真は、箱山愛香先生（水泳／シンクロナイズドスイミング）

第七保育園



ニコチャレ 10月29日

ニコニコ笑顔で色々なことにチャレンジ！児童たちが保護者と一緒にミニ運動会に挑戦しました。



📍 下吉田地区



**ハタオリマチ
フェスティバル**
10月18日・19日

今回の開催で10回目を迎えたハタフェス。近隣住民だけでなく、県外や外国人など多くの方に来て楽しんでいただき、大盛況のうちに幕を閉じました。

📍 山梨中央銀行吉田支店駐車場



10月19日

オータムフェスタ2025

📍 中ノ茶屋



アメアスポーツ(サロモン)フィールドワーク
10月24日

富士北麓地域の活性化のため、包括連携協定を結ぶサロモンのグローバル経営陣の会議が、本市を中心に開催されました。富士講体験や散策アクティビティに加え、中ノ茶屋では地元食材を使ったランチを楽しんでいただきました。



寄付金贈呈式
10月22日

明治安田生命保険相互会社様より寄付の申し出があり、寄付金贈呈式を開催しました。寄付金の使い道は、本市の健康増進、子育て支援、介護・認知症予防事業への活用を希望されました。

📍 富士五湖消防本部



**災害時などにおける
ハイブリッドカーなどの
取り扱いセミナー**
11月5日

普及が進む電気自動車に搭載されている高電圧バッテリーの対処方法について、あいおいニッセイ同和損害保険㈱に、座学と実車を使った講義を行っていただきました。

📍 富士急ハイランド



**富士吉田に
ZOKKON 2025**
10月25日

昨年度に続き、ふるさと納税寄附者と市民との大交流リアルイベントを開催しました。当日の様子を動画にしましたので、ぜひご覧ください。

📺 動画で見る





簡単!さつまいもドーナツ

子どもから大人までみんなが大好きなさつまいもに、ちょっとひと手間かけるだけで、クリスマスにぴったりな一品に。粉砂糖をかけると雪のように見えておすすめです。



1食あたり

エネルギー **280kcal** 塩分 **0.5g** 調理時間 **30分**

材料 (4人分)

- ・さつまいも.....約 500g (大きめ 1 本)
- ・ホットケーキミックス..... 50g
- ・牛乳120cc
- ・油 適量
- ・粉砂糖..... 適量
- ・砂糖..... 大さじ 2
 - ・マーガリン 大さじ 1 (約 15g) ※バターでも可
- ・牛乳 60cc
- ・塩.....1 つまみ



作り方

- ① さつまいもを洗って蒸す。(大きなものは3cm程の輪切りにすると、早く蒸しあがります。)
- ② 蒸しあがったさつまいもの皮をむいて潰し、Aを加えて混ぜ合わせる。(マーガリンはレンジで少し加熱してから加えると混ぜやすくなります。)
- ③ 混ぜ合わせたさつまいもを、2～3cm程の球状に丸める。
- ④ ホットケーキミックスに牛乳を入れて生地を作る。
- ⑤ 丸めたさつまいもに④の生地を付け、油で揚げる。(回しながら揚げると丸くなります。)
- ⑥ 揚げたら、仕上げに粉砂糖を振って出来上がり。

紹介者:食生活改善推進員

滝口 富貴子さん(白糸町)

☆は取材人の感想です。

☆さつまいものほくほくした食感と程よい甘さが合わさり、とても美味しかったです。

今月はおやつのおさらです。大人も子どもも一緒に楽しめるおさらです。

わが家のアイドル

健康第一！
一寛さん(父)

さくら もみじ
奥脇 桜さん 1歳2カ月
4歳7カ月



いつまでも元気な
笑顔でみんなを
楽しませてください

景さん(祖父)
静美さん(祖母)



つづる
廣瀬 綴さん 1歳2カ月

市公式LINEの予約メニューから申し込みできます。おじいちゃん、おばあちゃんとの応募、お子さん一人での応募也大歓迎！ 申込み■市民協働推進課 広報担当 ☎内線214

わが家のアイドル 大募集!!

申込み■市民協働推進課 広報担当 ☎内線214



市公式LINE登録はこちら