

令和6年4月採用

富士吉田市職員を募集します

● 募集職種など

学歴要件は令和6年3月末時点で卒業見込みの人を含みます。

一般試験(行政職)は、最終学歴より、低い区分での受験はできません。

募集職種	区分	職務内容	募集人員	受験資格
行政職	一般 大学卒 短大卒 高卒	市の各機関に勤務し、 一般行政事務に従事	7名 程度	大学卒：平成7年4月2日以降に生まれた方 短大卒：平成9年4月2日以降に生まれた方 高卒：平成11年4月2日以降に生まれた方
	民間企業等 職務経験者		1名 程度	昭和63年4月2日以降に生まれた方で、令和5年3末日現在、民間企業の従業員、自営業などの職務経験が5年以上ある方
	身体障害者		1名 程度	昭和49年4月2日から平成18年4月1日までに生まれた方で、自力による通勤および介護者なしの職務遂行ができ、要件をどちらも満たす方 ・身体障害者手帳の交付を受けている方 ・活字印刷文による出題に対応できる方 ※活字の大きさは12ポイント
土木職	一般	市の各機関に勤務し、 土木関係業務に従事	2名 程度	平成5年4月2日以降に生まれた方
	民間企業等 職務経験者			昭和58年4月2日以降に生まれた方で、1級または2級土木施工管理技士の資格を取得している方 令和5年3末日現在、民間企業の従業員、自営業などで土木に関する職務経験が5年以上ある方
建築職		市の各機関に勤務し、 建築関係業務等に従事		平成5年4月2日以降に生まれた方
電気職				
機械職				
保育士		市の保育園に勤務し、 保育士業務に従事	1名 程度	平成7年4月2日以降に生まれた方で、 保育士資格を取得または取得見込みの方
保健師		市の各機関に勤務し、 保健福祉業務に従事	1名 程度	平成5年4月2日以降に生まれた方で、 保健師免許を取得または、取得見込みの方
社会福祉士			1名 程度	平成5年4月2日以降に生まれた方で、 社会福祉士資格を取得または取得見込みの方

※詳細は募集要項を確認してください

● 試験日

第1次試験 9月17日(日)

● 受付期間

8月1日(火)～14日(月) 午後5時まで

● 申込方法

試験申込書と試験案内は7月3日(月)から総務課で配布します。市のホームページにも掲載します。

(1) 持参：市役所2階 総務課へ提出

郵送：必ず書留で8月14日(月)必着

(2) インターネット

『やまなしくらしねっと』で手続きしてください。

やまなしくらしねっとは
こちら▼



市ホームページは
こちら▼



問合せ■総務課 ☎内線234

市立病院職員募集

申込み・問合せ

〒403-0032 富士吉田市上吉田東7-11-1
市立病院 管理課 ☎22-4111 内線2206

職種	募集人員	受験資格
薬剤師	3名程度	昭和63年4月2日以降に生まれた方で、薬剤師資格を取得している方
臨床検査技師	1名程度	平成5年4月2日以降に生まれた方で、臨床検査技師資格を取得している方
視能訓練士	1名程度	平成5年4月2日以降に生まれた方で、視能訓練士資格を取得している方
臨床工学技士	2名程度	平成5年4月2日以降に生まれた方で、臨床工学技士資格を取得している方
理学療法士	2名程度	平成元年4月2日以降に生まれた方で、理学療法士資格を取得している方
言語聴覚士	1名程度	昭和59年4月2日以降に生まれた方で、言語聴覚士資格を取得している方
社会福祉士	2名程度	昭和62年4月2日以降に生まれた方で、社会福祉士資格を取得している方

1 受験できない方

- ①日本国籍を有しない方
- ②禁固以上の刑に処せられ、その執行が終わるまで、またはその執行を受けることがなくなるまでの方
- ③富士吉田市職員として懲戒免職の処分を受け、当該処分の日から2年を経過しない方
- ④日本国憲法執行の日以降において、日本国憲法またはその下に設立した政府を暴力で破壊することを主張する政党その他の団体を結成し、またはこれに加入した方

2 受付期間

7月17日(月)～8月10日(木) 午後5時まで

3 提出書類

- ①自筆履歴書(指定様式)
市立病院ホームページからダウンロードしてください。A3用紙で提出してください。
※貼付する写真は3カ月以内に撮影した脱帽、上半身、正面向きのもの
- ②募集職種の免許を所持している方はその写し
- ③新卒予定者、資格取得見込者は、成績証明書

4 申込方法

- (1)持参：市立病院2階 管理課総務担当へ提出
※土・日曜日、祝日を除いた午前8時30分～午後5時まで
※代理提出もできます
- (2)郵送：必ず「書留」で、8月10日(木)必着

5 試験・内容

- 日時■9月17日(日)(一次試験)
場所■市立病院2階講堂
内容■一般教養試験・小論文・適性検査
※二次試験は一次試験合格者のみ別日程で実施します
※受験票、試験日程などの詳細は、申込締切終了後に通知します

6 採用日

令和6年4月1日

7 その他

受験職種にかかわらず、「富士吉田市職員採用試験」との併願受験はできません。

富士五湖広域行政事務組合 消防職員募集

申込み・問合せ

〒403-8599 富士吉田市松山5-10-13
富士五湖広域行政事務組合 富士五湖消防本部
管理課 ☎22-4428

1 採用職種など

消防吏員 若干名

2 受験資格

大学卒 ■平成9年4月2日から平成14年4月1日までに生まれた方

高卒以上 ■平成11年4月2日から平成18年4月1日までに生まれた方

※令和6年3月に卒業見込みの方を含みます

身体要件

身長 ■男性：おおむね1.6メートル以上
女性：おおむね1.55メートル以上

体重 ■男性：おおむね52キログラム以上
女性：おおむね45キログラム以上

胸囲 ■身長のおおむね2分の1以上

視力 ■両眼(矯正視力を含む) 0.7以上で、
一眼でそれぞれ0.3以上
赤色、青色、黄色の色彩の識別ができること

聴力 ■左右ともに正常であること

その他 ■体質が健全で、四肢関節に支障がなく
諸機能が正常であること
精神機能、神経系統に異常がないこと
言語明瞭で十分な発声ができること

住所要件

令和5年7月11日現在、富士吉田市・西桂町・忍野村・山中湖村・富士河口湖町・鳴沢村に住所がある方

※進学・就職などのため、現在住所がない方も、家族などが令和5年7月11日以前から引き続き、住所がある方は受験できます
採用後も居住・住民登録をする必要があります

3 受験ができない方

- ①日本国籍を有しない方
- ②禁固以上の刑に処せられ、その執行が終わるまでまたはその執行を受けることがなくなるまでの方
- ③富士五湖広域行政事務組合で懲戒免職の処分を受け、処分の日から2年を経過しない方
- ④日本国憲法またはその下に設立した政府を暴力で破壊することを主張する政党その他の団体を結成または、加入した方

4 受付期間

7月11日(火)～8月10日(木)

午前8時30分～午後5時15分

※土・日曜日、祝日を除く

5 申込方法

- ①持参
富士五湖消防本部管理課へ提出
- ②郵送
封筒の表に「町村職受験」と朱書きし、必ず書留で8月10日(木)当日消印有効
「受験票」に宛先を明記し、63円切手を貼ってください。

6 試験内容

日時 ■9月17日(日) 午前9時

場所 ■山梨大学甲府西キャンパス

内容 ■一般教養試験、消防適性検査、
性格特性検査

※合格発表は10月11日(水)までに行います

※2次試験は合格者のみ通知します

試験内容 ■小論文、面接、体力試験

自衛官募集

申込み・問合せ

自衛隊山梨地本大月地域事務所
 大月市御太刀2-8-10
 大月合同庁舎2階
 ☎ 0554-22-1298



募集種目	資格	受付期間 (締切日必着)	試験期日	待遇・その他
自衛官候補生	18歳以上 33歳未満の方	随時	受付時にお知らせします	所要の教育を経て、3 カ月後に2等陸・海・ 空士に任用。 陸上(技術系を除く) は1年9カ月、陸上(技 術系)・海上・航空は2 年9カ月を1任期とし て任用(以降2年を1 任期)
一般曹候補生	18歳以上 33歳未満の方	7月1日(土)～ 9月5日(火)	1次:9月15日(金)～24日(日) 2次:10月14日(土)～11月5 日(日) ※いずれか1日	入隊後2年9カ月経過 以降選考により3等 陸・海・空曹
航空学生	高卒者(見込含) 海:23歳未満の方 空:21歳未満の方	7月1日(土)～ 9月7日(木)	1次:9月18日(月・祝) 2次:10月14日(土)～19日(木) 3次:(海)11月17日(金) ～12月13日(水) (空)11月11日(土) ～12月14日(木)	入隊後約6年で3等 海・空尉
防衛医科大学校 看護学科学学生 (自衛官候補看 護学生)	高卒者(見込含) 21歳未満の方	7月1日(土)～ 10月4日(水)	1次:10月14日(土) 2次:11月25日(土)・26日(日)	修学年限4年 看護師免許取得後 卒業後約1年で3等 陸・海・空尉
防衛医科大学校 医学科学学生		7月1日(土)～ 10月11日(水)	1次:10月21日(土) 2次:12月13日(水)～15日(金)	修学年限6年 医師免許取得後、2等 陸・海・空尉
防衛大学校学生 (一般)	高卒者(見込含) 21歳未満の方(自 衛官は23歳未満)	7月1日(土)～ 10月18日(水)	1次:10月28日(土) 2次:11月28日(火) ～12月2日(土)	修学年限4年 卒業後約1年で3等 陸・海・空尉
陸上自衛隊高等 工科学校生徒	男子中卒者(見込含) 17歳未満の方	10月1日(日) ～1月5日(金)	1次:1月13日(土)・14日(日) 2次:1月25日(木)～28日(日) ※いずれか1日	修学年限3年 卒業後は陸士長卒業 後約1年で3等陸曹

■詳細情報へアクセス!

山梨地本

検索

<https://www.mod.go.jp/pco/yamanashi/>

の事業状況を報告します

地域別利用状況（令和4年10月1日から令和5年3月31日）

（単位：人・％）

地域名	入院	構成比	外来	構成比
富士吉田市	18,423	51.5%	39,621	52.0%
都留市	2,548	7.1%	7,290	9.6%
大月市	383	1.1%	1,201	1.6%
西桂町	1,714	4.8%	2,852	3.7%
富士河口湖町	5,243	14.6%	10,577	13.9%
忍野村	3,172	8.8%	6,862	9.0%
山中湖村	2,283	6.4%	4,008	5.3%
道志村	203	0.6%	753	1.0%
鳴沢村	428	1.2%	1,170	1.5%
県内その他	540	1.5%	728	0.9%
県外	850	2.4%	1,140	1.5%
合計	35,787	100.0%	76,202	100.0%

市立病院は、地域の多様化・高度化する医療ニーズに対応するため、医療スタッフの充実、医療の質の向上など、医療サービスの確保に努めています。

経理の状況は、収益的収入支出が前年度の下半期に比べ、収入総額は1.3%の減、支出総額は3.9%の増になり、収支差引では273,297千円の減益になっています。

問合せ ■ 市立病院管理課

☎22-4111 内線2209

下水道事業

問合せ ■ 上下水道管理課 ☎内線373

主な工事状況

- 公共下水道事業国庫5工区布設工事 口径200mm 延長210.0m
- 公共下水道事業国庫2工区布設工事 口径200mm 延長226.0m
- 公共下水道管路施設耐震化工事 マンホール浮上抑制工 5箇所

下水道は汚水を処理し、河川の水質を保全するなど、衛生的で快適な生活を営む上で欠かすことのできない都市施設です。今後も持続可能な下水道経営を目指し、計画的な事業運営のもと経営の効率化に取り組みます。

経理の状況は、収益的収入は、前年度の下半期に比べ、収入総額は45.2%の増、支出総額は3.1%の減となり、収支差引は127,287千円の増額になっています。

1. 収益的収入および支出

（下水道事業のための収入と支出）

（単位：千円）

区分	令和4年度(A)	令和3年度(B)	増減(A-B)
1. 下水道事業収益	339,561	233,848	105,713
営業収益	140,552	147,304	△6,752
営業外収益	199,009	86,544	112,465
2. 下水道事業費用	669,112	690,686	△21,574
営業費用	638,427	656,064	△17,637
営業外費用	30,685	34,622	△3,937
収支差引(1-2)	△329,551	△456,838	127,287

2. 資本的収入および支出

（下水道施設などの整備のための収入と支出）

（単位：千円）

区分	令和4年度(A)	令和3年度(B)	増減(A-B)
1. 資本的収入	478,341	464,451	13,890
企業債	246,200	233,600	12,600
補助金	164,174	151,440	12,734
負担金等	67,967	79,411	△11,444
2. 資本的支出	636,091	634,594	1,497
建設改良費	421,070	410,561	10,509
企業債償還金	215,021	224,033	△9,012
収支差引(1-2)	△157,750	△170,143	12,393

令和4年度下半期(10～3月)

市立病院 事業会計

経理の状況 (令和4年10月1日から令和5年3月31日)

1. 収益的収入および支出

(病院事業のための収入と支出)

(単位:千円)

区分	令和4年度(A)	令和3年度(B)	増減(A-B)
1. 収入総額	5,532,685	5,605,725	△73,040
医業収益	3,638,359	3,713,588	△75,229
医業外収益	1,757,423	1,758,892	△1,469
特別利益	136,903	133,245	3,658
2. 支出総額	5,345,906	5,145,649	200,257
医業費用	4,961,798	4,784,599	177,199
医業外費用	384,108	361,050	23,058
特別損失	0	0	0
収支差引(1-2)	186,779	460,076	△273,297

2. 資本的収入および支出

(病院の施設などの整備のための収入と支出)

(単位:千円)

区分	令和4年度(A)	令和3年度(B)	増減(A-B)
1. 収入総額	438,417	381,273	57,144
企業債	69,600	50,600	19,000
負担金	194,211	216,857	△22,646
補助金	174,606	113,816	60,790
寄付金	0	0	0
2. 支出総額	446,348	350,837	95,511
建設改良費	299,997	207,243	92,754
企業債償還金	146,351	143,594	2,757
収支差引(1-2)	△7,931	30,436	△38,367

水道事業

問合せ ■ 上下水道管理課 ☎ 内線615

水道事業は安心・安全なおいしい水道水の供給を続けていくため、市民生活や産業活動を支えるライフラインとして老朽化する施設、配水管路の更新・耐震化に取り組んでいます。

経理の状況は、収益的収入支出は、前年度の下半期に比べ、収入総額は1.9%の増収、支出総額は2.0%の増となり、収支差引は2,143千円の減収となっています。

主な工事状況

- 新倉北裏通り線外1路線配水管布設替工事(谷倉水系)
- 防衛関係事業(8条)新屋第2配水場 場内整備 配水池築造工事
- 防衛関係事業(9条)西原7号線配水管工事(西吉田配水区)
- 公共下水道事業国庫2工区伴う配水管布設替工事(鐘山水系)

- 口径 150mm 延長 231.2m
- ステンレスタンク 2,200m³
- 口径 200mm 延長 234.4m
- 口径 100mm 延長 213.5m

1. 収益的収入および支出

(水道事業のための収入と支出)

(単位:千円)

区分	令和4年度(A)	令和3年度(B)	増減(A-B)
1. 水道事業収益	486,002	477,124	8,878
営業収益	269,023	296,752	△27,729
営業外収益	216,979	180,372	36,607
2. 水道事業費用	551,935	540,914	11,021
営業費用	528,235	516,415	11,820
営業外費用	23,700	24,499	△799
収支差引(1-2)	△65,933	△63,790	△2,143

2. 資本的収入および支出

(水道施設などの整備のための収入と支出)

(単位:千円)

区分	令和4年度(A)	令和3年度(B)	増減(A-B)
1. 資本的収入	796,705	614,654	182,051
負担金	194,530	148,540	45,990
企業債	185,000	269,000	△84,000
補助金	408,143	188,264	219,879
出資金	9,032	8,850	182
2. 資本的支出	1,017,147	796,016	221,131
建設改良費	930,083	707,137	222,946
企業債償還金	87,064	88,879	△1,815
収支差引(1-2)	△220,442	△181,362	△39,080



今年もオープンキャンパスを実施します。将来、看護師を目指している高校生・社会人の皆さんの参加をお待ちしています。

オープンキャンパス

日時■7月29日(土)

- ①午前9時～10時30分
- ②午前11時～午後0時30分
- ③午後1時～2時30分
- ④午後3時～4時30分

対象■入学を希望している学生・社会人やその保護者

※保護者の相談会もあります

内容■施設見学・演習体験・看護学生との座談会

ミニオープンキャンパス

日時■8月9日(水)・17日(木)

午前10時～11時

トワイライトオープンキャンパス

日時■8月18日(金) 午後6時～7時

対象■社会人

FUJIYOSHIDA
MUNICIPAL NURSING
SCHOOL



共通事項

場所■看護専門学校

参加料■無料

申込方法■電話で申し込みしてください

申込開始日■7月3日(月) 午前10時

問合せ■看護専門学校 庶務課

☎24-8787



昨年のオープンキャンパスの様子



TOPICS 01

看護専門学校 オープンキャンパス



昭和54年度以来、毎年7月を「青少年を非行から守る全国強調月間」としてきましたが、平成22年度に、児童買春や児童ポルノといった福祉犯の被害防止も重点課題に加え「青少年の非行・被害防止全国強調月間」と名称変更して実施しています。

●重点取り組み

ペアレンタルコントロールなどによって、インターネットを利用する子どもの犯罪被害を防止しましょう。

ペアレンタルコントロールとは…

親が監視して、子どもによるパソコンや携帯電話・スマートフォンやゲーム機などの利用を制限する取り組みのことです。

子どものスマートフォンの普及に伴い、SNSで知り合った人に、だまされたり、脅されたりして児童が自分の裸体を撮影させられた上、メールなどで送られる被害の数やSNSに起因する犯罪被害に遭った児童の数は、高い水準で推移しています。



●取り組み

1. 子どもたちと正面から向き合い、対話を深めましょう。
2. 自分自身を省みて、子どもの手本となるよう努めましょう。
3. 社会環境を見直し、その改善に立ち上がりましょう。

問合せ■生涯学習課 ☎内線526

TOPICS 02

令和5年度青少年の非行・被害防止 全国強調月間 7月1日(土)～31日(月)



暗闇迫る月江寺池にステージライティングを施し、光と音が調和する幻想的な雰囲気の中で西洋文化を代表する“オペラ”を楽しむ芸術イベント。

日時 ■ 8月5日(土)
 午後7時30分～ 8時30分
 開場：午後7時
場所 ■ ライブ公演 月江寺池
 雨天時：下二小体育館

演目 ■ 「ラ・ボエーム」
入場料 ■ 無料
駐車場 ■ 下一小グラウンド
 雨天時：下二小
問合せ ■ 富士山課 ☎内線428



Youtube



TOPICS

03

野外オペラエンターテイメント
 第七回「ふじよしだ時空間絵巻」



現在、公立保育園では、園児が使った紙おむつを保護者に持ち帰っていただいています。

7月から、使用済み紙おむつの持ち帰りを廃止し、園で処分いたします。

※詳細は在園されている園からお知らせします

問合せ ■ 子育て支援課
 ☎内線566、567、586

●紙おむつの持ち帰りを廃止すると？

保護者にとって

◆使用済み紙おむつを持ち歩くことで感じる衛生面の不安がなくなります。

保育園にとって

◆保育士が、使用済み紙おむつを園児ごとの持ち帰り袋へ振り分ける作業の負担がなくなり、その分他の業務に時間を割くことができます。

TOPICS

04

公立保育園の使用済み紙おむつの
 持ち帰りを廃止します





転倒予防と口の関係

～歯科衛生士からのアドバイス～

歯科衛生士 常盤

転倒予防と聞くと、足腰が弱くなる・・・とイメージする方は多いと思いますが、実は口の機能とも深く関係しています。口の機能が低下してくる「オーラルフレイル」になると、

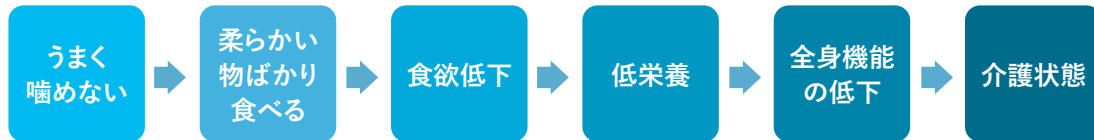

このような状態になってしまふことがあります。

これを予防する事が大切で転倒予防とも深く繋がっています。

予防方法

1

綺麗な口

虫歯や歯周病にならないように、歯ブラシで歯垢を落とし口の中を綺麗にしましょう。食べた後磨く習慣をつけ、歯と歯の間の汚れや舌の汚れもしっかり落としましょう。入れ歯の清掃も必要です。歯磨きで使っている歯ブラシと別のブラシでしっかり汚れを落としましょう。

2

動く口

口の機能が衰えるとむせる、上手く噛めないなどの症状が出ることがあります。普段から、皆さんが運動するのと同じように口も鍛える必要があります。「パタカラ体操、あいうべ体操、ぶくぶく嗽など」毎日続ける事が大切です。



3

かかりつけの医師を持つ

歯が痛くなくても、定期的に歯科を受診することで、予防に役立ちます。口を綺麗にして、機能を整え、しっかり食事を取り動けることで筋肉が作られ、転倒予防に繋がります。

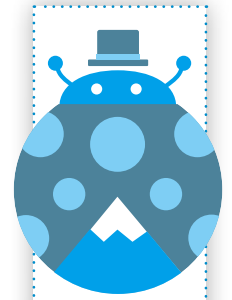

情報編

転倒予防情報

定期便VOL 20



健康

マガジン

Health Magazine

元気ハツラツ!



熱中症予防のポイント

暑さを避ける

- ・エアコンを利用するなど、部屋の温度を調整する
- ・できるだけ暑い時間帯の外出は控え、日陰を選んで歩く
- ・涼しい服装にする
- ・急に熱くなった日は注意する
- ・気象庁などが発表する熱中症警戒アラートを確認する

小まめに水分補給

- ・喉が渇く前に水分補給をする
- ・1日あたり1・2リットルが目安
- ・大量に汗をかいた時は塩分も忘れずに取る

日頃から健康管理

- ・日頃から体温測定、健康チェックをする
- ・体調が悪いと感じた時は、無理せず自宅で静養する

暑さに備えた体作り

- ・暑くなり始めの時期から適度に運動をする
- ・水分補給は忘れずに、無理のない範囲で行う
- ・やや暑い環境でややきついと感じる強度で毎日30分程度が目安

問合せ ■ 健康長寿課

☎内線 773

注意! 食中毒!

食中毒は、飲食店での食事が原因と思われるがちですが、毎日食べている家庭の食事でも発生しています。気温と湿度が高いこれからの時期は、特に細菌が繁殖しやすいため、注意が必要です。家庭での発生では症状が軽かったり、発症したりする人が少ないことから風邪や寝冷えなどと思われがちで、食中毒とは気付かず、重症化することもあります。

《食中毒を防ぐための3原則》



- ◆細菌を食べ物に「付けない」
- ◆食べ物に付着した細菌を「増やさない」
- ◆食べ物や調理器具に付着した細菌を「やっつける」

問合せ ■ 健康長寿課

☎内線 794



食育ピクトグラム

紙おむつを支給しています!

在宅での介護にかかる経済的な負担軽減を目的に、市内に居住する在宅の高齢者で常に紙おむつが必要な方に、使用枚数の一部を支給します。

対象 ■ ①、②のいずれかに該当する方で③に該当する方

① 要介護認定が要介護4以上の方のうち、常時失禁のため、紙おむつなどを必要としている方

② 要介護認定が要介護3の方で、常時失禁状態のため、紙おむつなどを使用し、かつ移動や排せつ動作に介助を必要とする方

③ 市民税が非課税の方
利用までの流れ ■

申請書提出 ↓ 保健師が聞き取り調査 ↓ 利用の可否を審査 ↓ 決定通知書送付 ↓ おむつ現物の支給
申請受付 ■ 8月からの支給を希望する方は、7月13日(木)までに申請をしてください。

申込み・問合せ ■ 健康長寿課
☎内線 437・446

乳がん検診(集団)受付中!

乳がんは発見率が高いといった特徴があり、早期に発見し治療を受けると9割以上が治るとも言われています。だからこそ、症状のないうちから検診を受けることが大切です!

場所 ■ 富士北麓総合医療センター
※9月9日(土)・10日(日)のみ
環境美化センター

受付時間 ■ 午前7時40分 ~ 8時50分

費用 ■ 1,000円
日程 ■ 9月9日(土)、10日(日)、24日(日)、25日(月)、26日(火)、27日(水)、10月21日(土)、29日(日)、30日(月)、31日(火)、11月12日(日)、13日(月)、14日(火)、15日(水)
申込方法 ■ インターネット、電話で申し込みしてください。



ネット予約はこちら

申込み・問合せ ■ 健康長寿課

☎内線 637

高齢者のこんなサインを見逃さないで!!

これまで数年にわたり、外出の自粛や他者との接触を控える日々が続いていました。

一見変わらないように感じるかもしれませんが、脳・筋力は衰え、意欲も減り、全身が虚弱傾向にあります。いつまでも自立した生活を送るためには早期発見・早期対応が何よりも大切です!

ささいなことでも構いません、地域包括支援センターに気軽に相談してください!

高齢者ミニデイサービス

対象 ①②③全てに当てはまる方

① 65歳以上の市民

② 介護保険非該当の方

③ 閉じこもりがちで他者との交流が少ないなど、基本チェックリストに該当している方

内容 転倒予防の体操や口腔ケア、認知症予防のための脳トレーニング、作品作りやレクリエーションや会食を通じ、認知症予防や定期的な外出の機会の確保を行い、自立を支援します。

実際にあった相談内容

一人暮らしの80代女性。コロナ禍で、楽しみであった友達との食事や遠方に住む娘の往来はなくなり、徐々に生活に張りがなくなってきました。食えることが1日のほとんどもを占め、外出は減り、体重は増加。他者との会話や趣味活動はなくなり、役割であった仏壇の管理をしなくなってきました。娘からの定期的な電話でも「何とかなっているから大丈夫!」...実際の生活を見られない娘は本人からの言葉を信じるしかありません。

そんな中、ランチが定期訪問を行いました。そこで気付いたのは、枯れたお花、濁った水、手の行き届いていない状態の仏壇。ランチから一報を受けた地域包括が娘に連絡し、本人宅を訪問。さまざまな状況から「ミニデイサービス」を利用することになりました。早期対応により、現在では休まずに通いながら、自立した生活を取り戻しています。

問合せ 地域包括支援センター

☎内線 4338

麻疹(はしか)に注意しましょう!

現在、海外や国内で麻疹の感染事例が報告されています。

麻疹とは?

「はしか」と呼ばれるウイルス性の感染症です。感染力が強く、これまでに麻疹の予防接種を2回受けたことが無い場合や麻疹に感染したことが無い場合、多くの方がかかる病気です。

麻疹の症状は?

10日程度の潜伏期間の後、38度以上の発熱・せき・目の充血など風邪のような症状が3日ほど続きます。その後、40度前後の高熱と赤い発疹が出現し、この頃になると風邪症状がひどくなります。肺炎や中耳炎を合併することが多く、1,000人に1人の割合で脳炎が発症すると言われています。死亡する割合も、先進国であっても1,000人に1人と言われています。

その他の合併症として、学童期に亜急性硬化性全脳炎という、命にかかわる病気を発症することがあります。

● 感染経路は?

空気感染、飛沫感染、接触感染で

伝播します。

感染力が非常に強いいため、同じ閉鎖空間に短時間一緒にいたただけで感染し、免疫がなければほぼ100%発症します。

● 予防方法は?

麻疹は感染力が非常に強い感染症です。空気感染するため、マスクや手洗いのみでは感染を防ぐことは難しいとされています。最も有効な予防法は予防接種です。2回の予防接種により、麻疹の発症のリスクを最小限に抑えることができます。と言われています。

① 定期予防接種対象者(1歳児・年長さん)は早めに予防接種を受けます。(無料)

② 麻疹の定期予防接種対象以外の方は、医師に相談し予防接種の検討をしてください。

● 疑わしい症状が出たら?

流行地域などで麻疹患者と接触した可能性がある場合や発熱や発疹など麻疹を疑う症状がある場合は、受診する前に医療機関へ連絡してください。

問合せ 健康長寿課

☎内線 4336



乳幼児健診

受付時間は対象者によって異なるため、ホームページで確認してください。

場所 ■ 子育て支援センター

感染対策のため、保護者は子ども1人につき1人でお願いします。

2人以上の付き添いが必要な方や体調不良の方は気軽に相談してください。



乳幼児健診の
ホームページはこちら

4カ月健診

【対象】

7月25日(火)	令和5年3月生まれ		
受付時間	生年月日	受付時間	生年月日
午後1時15分～30分	3月1日～9日	午後2時～2時15分	3月23日～29日
午後1時30分～45分	3月10日～20日	午後2時15分～30分	3月30日～31日
午後1時45分～2時	3月21日～22日		

2歳児歯とこころの相談

【対象】

7月20日(木)	令和3年2月生まれ		
受付時間	生年月日	受付時間	生年月日
午後1時15分～30分	2月1日～6日	午後2時～2時15分	2月17日～24日
午後1時30分～45分	2月7日～10日	午後2時15分～30分	2月25日～28日
午後1時45分～2時	2月11日～16日		

1歳6カ月健診

【対象】

7月19日(水)	令和3年12月生まれ		
受付時間	生年月日	受付時間	生年月日
午後1時15分～30分	12月1日～15日	午後1時45分～2時	12月25日～28日
午後1時30分～45分	12月16日～24日	午後2時～2時15分	12月29日～31日

3歳児健診

【対象】

7月21日(金)	令和2年1月生まれ		
受付時間	生年月日	受付時間	生年月日
午後1時15分～30分	1月1日～8日	午後2時～2時15分	1月21日～29日
午後1時30分～45分	1月9日～13日	午後2時15分～30分	1月30日～31日
午後1時45分～2時	1月14日～20日		

問合せ ■ 子育て支援課 ☎内線643・644

場所 ■ 市立病院

午後1時～3時

日時 ■ 毎月第2月曜日

は受けたことのある方とその家族

対象 ■ がん治療を受けているまた

※参加料無料 ※予約不要

※参加された方の話や情報は、秘

密厳守します

してください。

※参加された方の話や情報は、秘

密厳守します

※参加された方の話や情報は、秘

密厳守します

※参加された方の話や情報は、秘

密厳守します

※参加された方の話や情報は、秘

密厳守します

※参加された方の話や情報は、秘

密厳守します

※参加された方の話や情報は、秘

密厳守します

※参加された方の話や情報は、秘

密厳守します

市立病院
だより

「ふじさんサロン」のお知らせ

緩和ケア認定看護師 渡邊 優

7月10日(月) ・午後1時～3時 ふじさんサロン
・午後1時～1時15分
「抗がん剤・放射線治療時の食事の工夫について」 管理栄養士

8月14日(月) ・午後1時～3時 ふじさんサロン

9月11日(月) ・午後1時～3時 ふじさんサロン
・午後1時～1時15分 薬剤に関する相談会

※状況により、開催が中止されることがあります

☎(22) 4143
問合せ ■ 地域医療支援センター
がん相談支援センター

予定は市立病院
ホームページをチェック



子育てしたいまち No1 を目指して！

えがお いっぱい！

子育て情報局

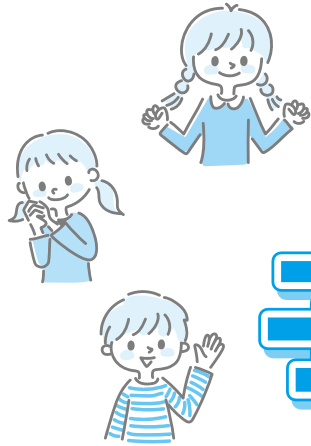

つどいの広場ハーモニー 7月予定表

日にち	時間	教室名など
3日(月)	午前10時30分	川邊先生に学ぶ子育て講座
5日(水)・19日(水)	午前10時30分	ママのためのストレッチ体操
7日(金)・14日(金)・21日(金)・28日(金)	午前10時～午後3時	保健師相談会
8日(土)	午前10時～午後3時	土曜ひろば
10日(月)	午前10時30分	お誕生日会
13日(木)・27日(木)	午前10時30分	ママのためのピラティス
20日(木)・21日(金)	午前10時～午後3時30分	0歳児 身体計測と手形or足形ペッタン

場所 Q-STA3階 対象 0～3歳児と保護者

開館日・時間

月～金曜日：午前10時～午後3時30分

各日とも正午～午後1時15分は利用できません

※参加無料・利用は予約制です

※24日(月)はお休み

◎開館日や予定など、変更・中止になることがありますので、ブログを確認してください

↓ブログ



ママのためのピラティス

つどいの広場ハーモニーでは、『ママのためのピラティス』を開催しています。優しく体を動かしリフレッシュしてみませんか？適度な運動は良いことがたくさんあります。ストレッチを中心とした負担の少ない動きで筋肉を鍛えます。腰痛などのトラブル予防にもなりますので、運動が苦手な方もぜひ参加してください。

日時 ■7月13日・27日(木) 午前10時30分

講師 ■FRPマスタートレーナー

渡辺 由香先生

子育て支援センター



下吉田7-29-19 ☎22-5155 📠22-7666

開館時間 午前8時30分～午後7時

※土曜日は午前8時30分～午後6時

利用は学習室・多目的ホール以外、全て前日までの予約が必要です



子育て支援センターの大切なお知らせ

3階多目的ホールで、児童扶養手当などの受付業務を行うため利用できなくなります。3階学習室は利用することができます。日時 ■8月1日(火)～4日(金)、7日(月)～10日(木)

「ヤングケアラー・コーディネーター」を子育て支援課に設置しました

ヤングケアラー・コーディネーターは、ヤングケアラーを発見・把握した場合に家庭の状況に応じ、関係機関や団体などと連携して相談・支援、適切な機関へつなぎを行う専門職です。地域内の相談窓口となっていますので、気軽に相談してください。

相談窓口

[市]
 子育て支援課 ☎22-5155
 相談方法：電話相談・来所訪問
 相談を行います。
 相談日時：月～金曜日
 午前8時30分～午後5時15分
 ※土・日曜日、祝日および年末年始を除く

[県]
電話の場合 児童相談所相談専用ダイヤル ☎0120-189-783 24時間、365日受付
対面の場合 山梨県総合教育センター ☎055-263-3711(事前電話予約窓口)
 午前9時～午後5時 ※土・日曜日、祝日を除く

ヤングケアラーって？



障害や病気のある家族に代わり、買い物・料理・掃除・洗濯などの家事をしている。



家族に代わり、幼いきょうだいの世話をしている。



障害や病気のあるきょうだいの世話や見守りをしている。



目の離せない家族の見守りや声掛けなどの気遣いをしている。



日本語が第一言語でない家族や障害のある家族のために通訳をしている。



家計を支えるために労働をして、障害や病気のある家族を助けている。



アルコール・薬物・ギャンブル問題を抱える家族に対応している。



がん・難病・精神疾患などの慢性的な病気の家族を看病している。



障害や病気のある家族の身の回りの世話をしている。



障害や病気のある家族の入浴やトイレの介助をしている。

子育て支援センター予定表



July **7月**

Sun	Mon	Tue	Wed	Thu	Fri	Sat
						1 メンテナンス休館
2	3 ◆ハローベビー クラス	4 ◆離乳食教室	5	6 ◆骨盤ヨガ ♪わらべうた	7 ◆ママのための ピラティス	8
9	10 ◆ベビーマッサージ (ねんね期) ♪足のおはなし&測定 ♥24時間講習	11 ◆離乳食教室 ※リズムであそぼ	12 ◆ぼかぼか測定 [市制祭イベント] ♪わらべうた	13 ◆骨盤ヨガ ♪ぼくぼく相談	14 ◆9カ月測定会	15 ◆ハローベビー クラス
16	17 海の日	18	19 ☆1歳6カ月健診 ♪なかよしクレヨン	20 ☆2歳児歯と こころの相談	21 ☆3歳児健診 ◆ママのための ピラティス	22
23	24 ◆ベビーマッサージ (ハイハイ・おすわり期) ♪子育て中の就労相談	25 ☆4カ月乳児健診 ♪リトミックあそび	26	27	28 ♪富士吉田市 おめでとう [市制祭イベント]	29
30	31					

※リズムであそぼ：問合せ ☎090-1805-2072

◆：産前産後ケアルーム ♥：ファミサポ会員 ★：健診など

♪：つどいの広場にじいろ利用者 ■：1歳未満児

富士吉田市役所 ☎ 22-1111
<http://www.city.fujiyoshida.yamanashi.jp/>
katsudo@city.fujiyoshida.lg.jp

夜間・休日当直医のお問い合わせ 富士五湖消防本部 ☎ 23-4444

指定給水装置工事事業者の指定の廃止

次の事業者から指定給水装置工事事業者の事業を廃止した旨の届出がありましたので、富士吉田市指定給水装置工事事業者規程第10条に基づきお知らせします。

事業者■丸修設備／代表者■渡辺 修一／住所■富士河口湖町大嵐898-3

問合せ■上下水道管理課 ☎内線611

7・8月は『全席シートベルト・チャイルドシート着用徹底運動』重点期間です!!

昨年の県内一般道における運転席のシートベルト着用率は、99.1%、助手席は94.2%と高い水準でしたが、後部座席のシートベルト着用率は、いまだ、60.4%と大変低い状況です。

後部座席の非着用で事故に遭うとこんなに危険!!

- 全身を強打して致命傷となりやすい!
- 運転手や助手席に座っている人に激突する!
- 衝撃で車外に放出されることも!

「すぐそこまでだからシートベルトをしなくても大丈夫。」「ちょっとの間だけだから…」といって、油断してはいけません。事故に遭ったときの死亡率が高いのは、圧倒的に「非着用者」です。

運転席、助手席はもちろん、後部座席でも必ず!シートベルトを着用!

7月21日(金)～8月20日(日)まで『夏の交通事故防止県民運動』が実施されます。

夏休みに入るため、交通量の増加が予想されます。歩く人もドライバーも交通事故には十分気を付けてください。

問合せ■安全対策課

☎内線221



お知らせ notice

環境美化センターから

生ごみの捨て方についてのお願い

生ごみはカラスによる被害の原因になることがあります。生ごみを捨てる際は小袋や新聞紙などで包んでから指定ごみ袋に入れ、ごみステーションに出してください。

粗大ごみの戸別有料収集

粗大ごみの戸別収集(有料)を行います。収集できない物や収集品目の数え方は、ごみ分別マニュアルまたは市のホームページを確認してください。

※1回の収集につき最大9個まで

各日先着15件

(料金表)

1個	1,300円	4個	2,450円	7個	4,700円
2個	1,500円	5個	3,200円	8個	5,450円
3個	1,700円	6個	3,950円	9個	6,200円

申込締切日	収集日
7月 4日(火)	7月14日(金)
7月11日(火)	7月21日(金)
7月25日(火)	8月 4日(金)

「可哀想」という気持ちだけで野良猫にご飯をあげていませんか?

「さくらねこ・TNR活動」を行っています。野良猫が増えてお困りの方は問い合わせてください。

問合せ■環境美化センター ☎22-0030

六根清浄

最近Switchのゲームソフト「ゼルダの伝説 ブレイブの軌跡」が話題になっています。このゲームは謎解き要素などがあり、子どもにとってもお勧めできるゲームになっています。内容も盛りだくさんになっていて長期間遊べます。

皆さんゲームなんて…と思う方もいるかもしれませんが、ゲームは頭を使うので認知症予防になったりします。なので面白いゲームを探してみてもチャレンジしてみてください。もしかしたらそこから新しい趣味につながるかもしれません。

善意

ありがとう

(特非) 珀翔会
 デイサービスしおん

100,000円

人口と世帯

令和5年6月1日現在
 富士吉田市住民基本台帳登録人口・世帯数
 カッコ内は前月比

人口	46,977人	(-46)
男	23,113人	(-15)
女	23,864人	(-31)
世帯数	20,502世帯	(4)

※住民基本台帳登録人口とは、住民基本台帳に登録された人口であり、直近の国勢調査人口を基本に算出した現住人口とは差があります

新型コロナウイルスワクチン接種

接種対象 ■65歳以上の方、12～64歳の方：基礎疾患などがある方・医療従事者などの方、11歳以下の方

接種券 ■65歳以上の方：前回接種日順に接種券を発送しています。12～64歳の方：発券申請が必要です。11歳以下の方：5～11歳で接種券がなく、3・4回目接種を希望の方は発券申請が必要です。

接種場所および予約 ■個別接種：各医療機関に直接予約してください ※医療機関一覧は接種券同封のリーフレットか市のホームページで確認してください、集団接種：市のホームページか予約ダイヤルで予約してください。市ワクチン接種センター会場(富士吉田警察署向かい)

予防接種証明書 ■電子交付：アプリで申請、コンビニ交付：対象コンビニの端末で交付(1通120円)、書面交付：窓口で申請、後日交付

※5歳以上で初回(1・2回目)接種を希望の方は、健康長寿課に連絡してください

問合せ ■健康長寿課 ☎内線736

市予約ダイヤル ☎25-6303 ※月～金曜日(祝日除く)

製造業へ就職者の奨学金返済の補助

県では、卒業後に県内の機械電子産業の企業に就職する方に対し、日本学生支援機構第一種および第二種奨学金の返済分を補助します。

補助金額 ■日本学生支援機構(第一種・第二種)奨学金被貸与額の卒業前2年分(既卒者は卒業前2年分の返還残額) (例)大学院生(博士)の場合…最大292万円支給
対象 ■

- ①大学、大学院などの理学部・工学部(これらに準ずる学部などを含む)に在学する学生
- ②大学、大学院などの理学部・工学部(これらに準ずる学部などを含む)を卒業後3年以内の方のうち、県外の企業に就職している方または県内の企業を会社都合で離職した方

定員 ■令和5年度末卒業予定者および既卒者 30名

申込締切日 ■8月31日(木)

※詳しくは問い合わせてください

申込み・問合せ ■山梨県労政人材育成課

☎055-223-1567

7月 休日上下水道応急修理当番表

1	土	OMORI マテリアル	24-8003	中 曾 根	広 瀬 設 備	23-1218	小 明 見
2	日	舟 久 保 設 備	22-7893	向 原	一 水 工 業	22-0395	下 吉 田
8	土	富 士 冷 熱	22-1530	上 吉 田 東	勝 田 設 備	23-0221	大 明 見
9	日	加 藤 設 備 工 業	23-1992	小 明 見	太 陽 設 備	23-7031	上 暮 地
15	土	白 銀 設 備	23-0362	新 西 原	勝 俣 配 管	23-5780	上 吉 田
16	日	ブ ラ ス 工 業	22-2986	下 吉 田	高 野 熱 設 備	24-2323	竜 ケ 丘
17	月	北 稜 設 備	24-2397	下 吉 田	宮 下 管 工	23-3653	浅 間
22	土	ス マ イ ル 設 備	22-7394	上 吉 田	沙 原 設 備 工 業	23-8886	大 明 見
23	日	宮 下 設 備 工 業	22-5084	上 吉 田 東	武 藤 設 備 工 業 所	22-4774	上 吉 田
29	土	清 燃 料 瓦 斯	24-1311	下 吉 田	総 合 設 備 シ ム ラ	23-7230	上 吉 田 東
30	日	明 進 設 備	22-1898	大 明 見	米 山 工 業	23-0063	上 吉 田 東

消費者の基礎知識

●老人ホームの入居権に関する
電話に注意!!

【相談事例】

・介護施設の運営会社を名乗る人から「市内に介護施設ができ、市内在住者のあなたに入居権がある」と電話があった。「必要ない」と断ると「市外に住む方に権利を譲ってあげてほしい」と言われたので承諾した。後日、弁護士を名乗る人から電話があり「入居するつもりがないのに申し込んだのは犯罪のため、違反金600万円を支払わないと逮捕されることになる」と言われた。

【トラブル防止のポイント】

★実在する企業名などを名乗り「入居権」を持ち掛ける電話がかかってきたという相談が寄せられています。

★話を聞くと、さまざまな口実で金銭を要求されます。相手にせず、すぐに電話を切ってください。

★一度お金を支払ってしまうと取り戻すことは困難です。不安に感じて話をうのみにせず、よく考えてください。

★不安に思ったり困ったりしたときは、消費生活センターに相談しましょう。
(国民生活センター報道発表資料参照)

相談専用電話 ☎22-1577

相談受付時間 ■午前9時～正午、午後1時～4時30分

問合せ ■商工振興課 ☎内線405

市民課から

事前予約制でマイナンバーカードの 休日交付をしています

開庁時間や水曜日の午後7時までにマイナンバーカードを受け取りに来ることができない方のために、毎月第2土曜日に受取窓口を開設しています。土曜日の交付を希望する方は、受取希望日の前日までに予約をお願いします。※予約の状況によっては希望の日時に添えないことがあります

日時■7月8日(土) 午前9時～正午

申込締切日■7月7日(金)

マイナンバーカード登録情報の確認

マイナンバーカードに登録した公金受取口座や保険証情報について、登録内容の確認を希望される方は、自身のスマートフォン等を使用しマイナポータルサイトから確認することができます。操作方法等不明な場合は、市民課で確認のお手伝いができますので、マイナンバーカードと4桁の暗証番号を準備し来庁してください。

問合せ■市民課 ☎内線455



口座情報の確認方法はこちら



保険証情報の確認方法はこちら

看護専門学生より寄付をいただきました

5月に看護専門学校祭内で行われたバザーでの売上金28,610円を子どもたちのために寄付していただきました。いただきました寄付金は子育て支援施策へと有効活用させていただきます。ありがとうございました。

問合せ■子育て支援課 ☎内線565

LINE公式アカウント

友だち募集中

@fujiyoshidashi

LINEの「友だち追加」からID検索するから

してください。

<4キヨネノローロ>

国民年金 加入の方に 寄りなお知らせ

国民年金保険料が免除できます!

収入の減少や失業で、保険料を納めることができなくなり、保険料が未納のままだと、将来の「老齢基礎年金」や障害や死亡といった不測の事態が生じたときに「障害年金」や「遺族年金」を受け取ることができないことがあります。このような状況を防ぐため、本人からの申請により保険料が「免除」または「納付猶予」される制度です。

【免除を受けるための条件】

本人、配偶者、世帯主のそれぞれの前年所得が一定額以下の場合や失業などの理由がある場合

●免除を受けるための「所得」目安 [単位:万円]

免除等種類 世帯構成	全額免除 納付猶予	一部免除		
		3/4免除	半額免除	1/4免除
4人世帯 (夫婦、子ども2人)	172(257)	202(300)	242(357)	282(407)
2人世帯 (夫婦のみ)	102(157)	126(191)	166(248)	206(305)
単身世帯	67(122)	88(143)	128(194)	168(251)

()内は収入額

申請期間■7月～令和6年6月

※免除申請は、過去2年(申請月の2年1カ月前の月分)まで遡って申請できます。

添付書類■「雇用保険受給資格者証」または「雇用保険被保険者離職票」のコピーを添付してください。
申請方法■「国民年金保険料免除・納付猶予申請書」を提出してください。

※申請書は、各窓口か、日本年金機構ホームページからダウンロードしてください

問合せ■日本年金機構 大月年金事務所

☎0554-22-3811

市民課 年金担当 ☎内線146・147・148

有料広告

おかげさまで
創立70周年

この街で これからも
since 1953

吉田ガス株式会社 TEL.0555-22-2161
SHIZGAS 静岡ガスグループ

服を買うより2~3週間で、やせてみる!?

- 病院でやせるように言われた(健診が近い)
- ポッコリお腹が気になる(最近服がキツイ)
- コレステロールが高い(血圧や血糖も)
- 太ったら膝や腰が痛くなった(運動は不要)
- 色々試したがやせない(40~70歳代も)
- 短期間で集中してやせたい(まず2週間)

甲府市住吉5-18-26 臨床漢方薬局ナオル薬品
 電話 055-241-3211 (無料電話相談→宅配可)
 ~ 昼頃までのお電話で漢方の当日配達も可 ~

有料広告

募集 recruitment

第71回山梨県統計グラフコンクール 参加者・作品募集

応募資格 ■県内在住・在学・在勤で小学生以上の方が対象です。

- 第1部…小学校1・2年生の児童
- 第2部…小学校3・4年生の児童
- 第3部…小学校5・6年生の児童
- 第4部…中学校の生徒
- 第5部…高等学校以上の生徒・学生及び一般パソコン統計グラフの部…小学生以上

課題 ■自由

※小学校4年生以下の児童は、自ら観察または調査した結果をグラフにしたもの

規格 ■B2判(72.8cm×51.5cm)で紙質、色彩は自由ですが、パネル仕上げ、表面のセロハンカバーなどの調製はしないでください。

応募方法 ■郵送または持参

募集締切日 ■9月5日(火)必着

申込み・問合せ ■県統計調査課 ☎055-223-1340
〒400-8501 甲府市丸の内1-6-1 県庁北別館5階

食料の寄付をお願いします

市内のひとり親家庭や低所得の子育て家庭に食料を提供する取り組みをしています。多くの方の協力をお願いします。

受付期間 ■7月3日(月)～21日(金) 午前10時～午後3時

受付場所 ■ミズホ精密 新町2-11-7

受付品目 ■賞味期限が9月以降のものや常温保存ができ、未開封のもの 例:パスタ・うどん・そうめん・そばなどの乾麺、缶詰類・調味料・サラダ油・小麦など、インスタントラーメン・カップ麺など、白米・玄米・もみ米など

問合せ ■富士の緑とフードサポート ☎25-7161

児童扶養手当・ひとり親家庭医療の更新手続き

毎年8月に、更新手続きのため「現況届」などの必要書類を提出していただいています。現況届の提出が遅れた場合は、手当の差し止めや不支給になることがありますので、手続きの遅れなどがないように注意してください。

現況届の受付

日時 ■8月1日(火)～4日(金) 午前9時～午後5時

8月7日(月)～10日(木) 午前9時～午後5時

※日程が合わない方は、事前に連絡してください

場所 ■子育て支援センター 3階 多目的ホール

問合せ ■子育て支援課 ☎内線563

特定小型原動機付自転車ナンバープレートの交付

特定小型原動機付自転車(いわゆる電動キックボードなど)の交通方法等に関する規定が施行されることになりました。

これにより、安全性の観点から機体幅に収まる大きさのナンバープレートにする必要がありますので、対象車両には、特定小型原動機付自転車用ナンバープレートの交付を行います。

交付開始日 ■7月3日(月)

対象車両 ■原動機付自転車のうち、外部電源により供給される電気を原動力とするもので、①～③に全てに該当するもの。

- ①原動機の定格出力が0.60キロワット以下であること
- ②長さ1.9メートル以下、幅0.6メートル以下であること
- ③最高速度が20キロメートル毎時以下であること

問合せ ■税務課 ☎内線123



有料広告

うちの子「結婚」しないのかしら?

独身のお子様の結婚相談承ります



お子様の結婚に関するお悩み、プロの仲人がお答えします。

まずはお気軽に仲人にご相談下さい

☎055-288-1038

結婚相談所ムスベル

有料広告

クレイン農業協同組合

令和6年度採用職員募集

応募資格:令和6年3月高校卒業見込者等

詳細はホームページで
<http://www.ja-crane.or.jp>

クレイン農協

検索

●問い合わせ 企画総務部 人事課 TEL: 0554-20-8810