



令和5年度 中央社会学級

申込み・問合せ ■ 生涯学習課 ☎ 内線522



申込期間 ■ 5月8日(月) 午前9時～22日(月) ※先着順 市民の方を優先します
 申込方法 ■ 電話で申し込みしてください
 参加料 ■ 市内の方:1,000円、市外の方:1,500円

教室名・場所	定員	材料費など	講座内容
親子造形教室 講師:荒井 洋子 はす池体験工房	10組	材料費 各回500円	問題の発見、解決力、自分を表現する力、チャレンジする力を応援します。素数アート、ステンドグラス風絵画、レリーフ静物画、ソフトクリーム貯金箱などを作ります。
	6月10日(土)・24日(土)・7月8日(土)・22日(土)・8月12日(土)・26日(土)・9月23日(土)・30日(土)・10月14日(土)・28日(土) 午前10時～11時30分		
初心者パソコン教室 講師:奥脇 高志 iTeen河口湖校	6名	教材費 各回500円	初心者向けのパソコン講座です。マウス操作やキーボード入力など、基本的なことから学んでいきます。Wordでチラシの作成、Excelで表やグラフを作成します。
	6月14日(水)・28日(水)・7月12日(水)・26日(水)・8月9日(水)・23日(水)・9月13日(水)・27日(水)・10月11日(水)・25日(水) 午後1時30分～2時30分		
やさしい茶道 (テーブル式) 講師:斎藤 容子 青少年センター 赤い屋根	10名	教材費 全回5,000円	茶道用のテーブルと椅子で学びます。基本の所作に和やかな雰囲気学びます。持ち物:ふくさ、楊子(貸出用もあります)
	6月9日(金)・23日(金)・7月7日(金)・21日(金)・8月25日(金)・9月1日(金)・15日(金)・29日(金)・10月13日(金)・27日(金) 午前10時～11時30分		
シャドーボックス教室 講師:飯田 勇夫 青少年センター 赤い屋根	10名	道具・キット代 10回で10,000円	プリントやカードの絵柄を選び、元になる同じ絵柄を使用し、各パーツを何層にも切り重ねることによって立体感をもたせるができます。額という小箱の中で空間をプロデュースする楽しみが味わえます。
	6月8日(木)・22日(木)・7月6日(木)・20日(木)・8月10日(木)・24日(木)・9月7日(木)・21日(木)・10月5日(木)・19日(木) 午前10時～11時30分		
初心者俳句教室 講師:岳麓俳句協会 富楽時	7名	なし	日本が誇る伝統文化である最短詩。四季の自然、霊峰富士の麓、日常生活の事柄などについて詩心を以て俳句を楽しみましょう。
	6月12日(月)・26日(月)・7月10日(月)・25日(火)・8月21日(月)・28日(月)・9月11日(月)・25日(月)・10月9日(月)・23日(月) 午後1時30分～3時		
実用ペン字教室 講師:奈良 蒼柏 下吉田コミセン	10名	教材費 10回で3,500円	「字がきれい」は一生ものの財産。硬筆書写検定3級合格を目標に、一緒に楽しく美文字を身に付けましょう。
	9月8日(金)・15日(金)・22日(金)・29日(金)・10月6日(金)・13日(金)・20日(金)・27日(金)・11月3日(金)・10日(金) 午後7時～8時30分		
ビギナーズ・エアロ教室 講師:梶塚 弓子 市民会館	15名程度	なし	音楽に合わせて、基本のステップをいろいろな動きに変化させながら体全体を使った運動をします。持ち物:ランニングシューズ、タオル、飲み物
	6月6日(火)・20日(火)・7月4日(火)・11日(火)・25日(火) 8月1日(火)・15日(火)・9月5日(火)・12日(火)・10月3日(火) 午後2時～3時		
初めての 体幹トレーニング教室 講師:羽田 麻奈美 ふれあいセンター	20名	なし	ヨガとピラティスで姿勢を改善し、疲れにくい体を作りましょう。初心者向け体幹トレーニングクラスです。持ち物:ヨガマット、タオル、飲み物
	6月1日(木)・8日(木)・15日(木)・22日(木)・29日(木)・7月6日(木)・13日(木)・20日(木)・27日(木)・8月3日(木) 午後1時～2時		
初めてのパン作り教室 講師:渡辺 かおる 富楽時	8名	材料費 各回3,000円	初心者向けの講座です。全10回で美味しいパンが作れるようになります。一緒にパン作りを楽しみましょう。気軽に参加してください。※初回到別途機材代が掛かります
	6月6日(火)・12日(月)・19日(月)・26日(月)・7月4日(火)・8月8日(火)・14日(月)・28日(月)・9月5日(火)・25日(月) 午後1時～4時30分		
粘土教室 講師:堀田 享子 青少年センター 赤い屋根	8名	材料費 各回1,000円	扱いやすい軽量粘土を使って季節の飾り物や実用的な小物、雑貨などを作ります。1回ごとに1作品制作し、当日完成品を持ち帰ります。
	6月3日(土)・17日(土)・7月1日(土)・15日(土)・8月5日(土)・19日(土)・9月2日(土)・16日(土)・10月7日(土)・21日(土) 午前10時～11時30分		

軽自動車税の納税通知書を発送します

問合せ■税務課 ☎内線119



納期限は**5月31日水**です

4月1日現在、原動機付自転車や軽自動車などの所有者に、軽自動車税(種別割)納税通知書を発送します。期限内に納付してください。

口座振替で納付する方の納税証明書を6月中旬にはがきで発送します。納期の直後に納税証明書が必要な方は、口座引き落としの確認できる通帳を持参し、お越しくください。



納税証明

令和5年度から①、②の変更があります。

①三輪・四輪の軽自動車は車両ごとの納付状況を軽自動車協会オンラインシステムにより確認できます。これに伴い車検窓口での納税証明書の提示が原則不要になります。

※納付情報の反映に3週間程度かかるため、納税証明書が必要になることがあります

※250cc超の二輪車の車検には納税証明書が必要です

②納付方法がスマホ決済アプリ・クレジットカード・ダイレクト納付・ネットバンキングの場合、納税証明書の発送はありません。車検日が近い場合は、現金による納付をお勧めします。

軽自動車税(種別割)の減免

身体障害者などの移動手段として使用する軽自動車で、一定の要件に該当するものは減免の対象になることがあります。

減免を受ける場合は、5月24日(水)までに申請してください。期日を過ぎると減免を受けることができません。

※詳細はホームページを確認してください →



あなたの
家は
大丈夫?!

住宅・プロック塀の 地震対策支援

申込み・問合せ
都市政策課 ☎内線286

未曾有の災害に備えて

木造住宅耐震支援

支援の流れ

耐震診断【無料】(最大40件)

耐震改修または耐震建替

【最大120万円補助】(最大10件)

※改修工事・建替工事の実施は任意です



木造住宅の耐震改修工事・建替工事

耐震診断を受けた結果、補強が必要と判定された木造住宅を改修工事または建替工事をする場合、工事費の一部を補助します。その他、耐震シェルター設置の補助制度も設けています。

●耐震改修工事とは

基礎の補強や筋交い^{すじか}を新たに設置するなどの工事です。

また、低コスト工法による耐震改修工事を行った場合、上乘せ補助を受けられます。

●低コスト工法とは

既存壁などに耐震用の壁材を増設するなどの耐震補強の工法です。一般的な工法と比べ、工事費用の削減や工期短縮が見込めます。

申込方法 ■事前に相談してから申し込みしてください。

木造住宅耐震診断

柱・はりの接合具合や壁の量、バランスなどを調査し、建物の安全性を判断するものです。「無料」で専門の耐震診断士による診断を行います。

対象

- ・2階建て以下の木造住宅
- ・昭和56年5月31日以前に着工した住宅
- ・住宅の所有者で居住している方など

費用 ■無料

申込方法 ■随時受け付けします。

◆補助率など

対象	対象経費	補助率	補助限度額
(1) 耐震改修・耐震建替	工事費	4/5	100万円
(2) 低コスト工法による耐震改修	耐震改修工事費	—	20万円 (1)に補助上乘せ
(3) シェルター設置	設置費	2/3	24万円

その他:耐震改修工事をした場合、所得税額の控除や家屋の固定資産税の減額申請ができることがあります。

ブロック塀等撤去・改修支援

危険なブロック塀、石塀、れんが塀などの撤去・改修を補助します。

地震でブロック塀などが倒壊すると、人身被害だけでなく避難や救助活動にも支障を来す恐れがあります。災害を未然に防止するため、道路などに面する危険なブロック塀の撤去や改修の費用を一部補助します。

対象

道路などに面して、倒壊する危険性のある高さ1m以上のブロック塀など

申込方法

随時受け付けしています。事前に相談してから申し込みしてください。



▲ Before



▲ After

◆補助額

工事内容	補助額	限度額
撤去する場合	撤去費×2/3 または 10,000円×塀の長さ(m)×2/3 いずれか少ない額	15万円
撤去しフェンスなどへ改修する場合	改修費×2/3 または 38,300円×塀の長さ(m)×2/3 いずれか少ない額	30万円

【危険性の基準(参考)】

一つでも当てはまると危険です!!

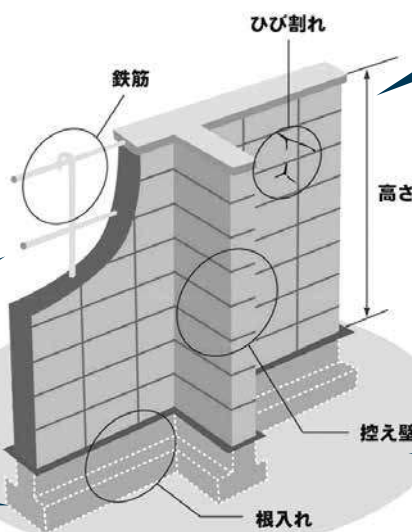

ひび割れ・傾きがある

高さが地盤から2.2m以内に収まってない

塀の中に直径9mm以上の鉄筋が入っていない

塀の長さ3.4m以下ごとに、塀の高さ1/5以上突出した控え壁がない

深さ30cm以上ない

新型コロナウイルスワクチン接種

令和4年秋開始接種

接種日 5月7日(日)

接種対象

- (1) 前回接種から3カ月以上経過していて、オミクロン株対応2価ワクチンを接種していない12歳以上の方
 - (2) 2回目の接種が完了していない方
- ※初回接種(1・2回目)を完了している健常な12～64歳の方は、[8月まで接種が受けられなくなります](#)。接種を希望される方は5月7日の接種を検討してください。
- ※15歳以下の方の接種には、保護者の同意・同伴が必要です

令和5年春開始接種

国の方針を踏まえ、医療機関と協力し、速やかに実施されるよう調整しています。

接種対象

- ① 65歳以上の方
- ② 基礎疾患を有する方、または重症化リスクが高いと医師から認められた方
- ③ 医療従事者等、高齢者施設等従事者

接種券

- ① 65歳以上の方…前回の接種日順に発送予定です。
 - ②、③ 64歳以下の方…新型コロナウイルスワクチン接種推進室に申請が必要です。
- ※①～③に該当し未使用の接種券がある方…手元の接種券を使用してください
- ※②、③に該当しない64歳以下の方は、未使用の接種券を持っていても8月末までは接種することができません
- ※接種スケジュールや接種場所、申請方法などの詳細は調整中です。決まり次第お知らせします
- ※新型コロナワクチン接種に係るタクシー利用助成事業は5月7日の接種で終了になります。[5月8日\(月\)以降の接種では助成の対象にはなりません](#)

予防接種証明書

ワクチン接種証明書はコンビニエンスストアでも取得できます。

取得にあたりマイナンバーカードと発行料(1通あたり120円)が必要です。

利用可能なコンビニ■セブンイレブン、ローソン、ファミリーマート など

※海外用の接種証明書は、事前にアプリもしくは市役所で発行した方がコンビニで取得できません

※会場で渡された予防接種済証も接種の証明として利用できます(国内旅行など)

問合せ■新型コロナウイルスワクチン接種推進室 ☎内線736

予約ダイヤル ☎25-6303 月～金曜日(祝日を除く) 午前9時～午後5時

詳しい情報は市のホームページ、ワクチンの情報は厚生労働省のホームページで確認してください。

市のホームページはこちら



厚生労働省ホームページはこちら





富士吉田市安心安全メールマガジン

防災ふじよしだ(防災行政放送)の内容をメールで配信します。
 停電・断水などの災害情報放送の聞き漏らし、市外にいて聞けない、聴覚障害者の方にもメルマガで読んでいただけます。
 大雨や台風のときは、防災行政放送が聞き取りにくくなります。災害時に支援が必要な方やその方を支援する方などは避難指示や勧告など重要な情報を聞き漏らさないため、ぜひ登録してください。

パソコンの場合

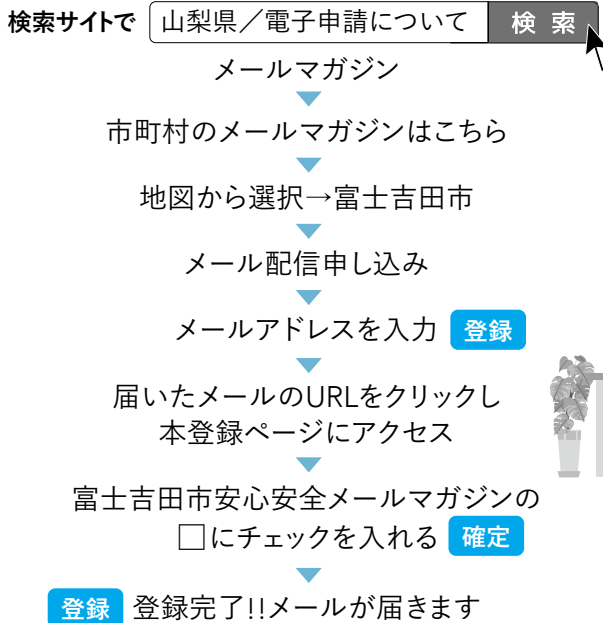

携帯電話やスマートフォンで QRコードを読み込んで簡単登録

空メールを送信すると登録手続き
ができます。
このメールアドレスへ空メールを
お送りください。



city-fujiyoshida@cousmail-entry.cous.jp

届いたメールのURLをクリックし
本登録ページにアクセス

富士吉田市安心安全メールマガジンの
にチェックを入れる



登録完了!!メールが届きます

スマートフォンをお持ちの方は 富士吉田市公式防災アプリ

行政からの新着情報やお知らせ情報など聞こえづらい場所にお住まいなら文字情報でバッチリチェック!

地図付き情報なので自治会関係者や消防団の方にもお勧めです。
 近所の避難所を理解していますか?事前にチェックしてください。
 普段は便利な情報ツールとしてごみ出し情報などを掲載しています。

Androidをお使いの方

- ① Playストアを起動します。
- ② 「富士吉田市」と検索します。
- ③ 「富士吉田市公式防災アプリ」をタップします。
- ④ 「インストール」をタップします。

Google Play
からダウンロード



iPhoneをお使いの方

- ① App Storeを起動します。
- ② 「富士吉田市」と検索します。
- ③ 「富士吉田市公式防災アプリ」をタップします。
- ④ 「インストール」をタップします。

App Store
からダウンロード



問合せ ■ 安全対策課 ☎内線221



TOPICS

01

「富士吉田市第3次環境基本計画」策定のためのアンケート調査に協力お願いします!

平成26年度に「富士吉田市第2次環境基本計画」を策定し、この計画に沿って環境に関する取り組みを進めてきました。このたび10年間の計画期間が終了することから、今年度「富士吉田市第3次環境基本計画」として改訂を行います。

これに先立ち、市民の皆さんが日ごろ本市の環境についてどのように考えているのか、意見や要望のアンケート調査を行います。ぜひ多くの市民の皆さんからの意見をお寄せください。



対象 ■ 市内に住む16歳以上の方

回答方法 ■ パソコンやスマートフォンから、URLまたはQRコードからオンライン

ン(Googleフォーム)で回答してください。

<https://forms.gle/qyYiggRhYtLTBsNNA>

期間 ■ 5月1日(月)～28日(日)

質問内容 ■ 本市の環境に対する満足度や重要性、本市の取り組むべき課題、普段あなたが取り組んでいる環境活動、地球温暖化(気候変動)の影響に対する実感や関心事項、今後本市に期待する地球温暖化防止対策、生物多様性の理解や関心度、生物多様性の保全のために重要だと思う対策など

回答者プレゼント ■ 抽選で20名の方に、ドリップバッグコーヒー富士山麓ぶれんど3種セットをプレゼント!



問合せ ■ 環境政策課 ☎30-4153



回答はこちら



団長に滝口一彦氏が、副団長に渡邊義房氏、田邊誠次氏、渡邊浩之氏、舟久保清作氏、分部明久氏が、幹事に村松

恵祐氏、遠山亮樹氏、宮下紀彦氏、舟久保隆氏、滝口昌彦氏が、4月1日にそれぞれ就任されました。



滝口一彦氏



渡邊義房氏



田邊誠次氏



渡邊浩之氏



舟久保清作氏



分部明久氏

問合せ ■ 安全対策課 ☎内線249

TOPICS

02

富士吉田市消防団本団の皆さんの紹介



令和3年10月より建設していました新屋第2配水場が本年2月に完成しました。

本市の主要な水源の忍野水源は市内全体の約1/4を占める取水量ですが、整備後60年以上が経過し、自然環境の変化に伴い取水量が減少しています。

安全で安定性の高い水道を構築するため、忍野水源の現況と市内全体の配水区域を見直す中で新たな水資源の確保として、鐘山配水区(忍野水源)施設整備事業を計画し、防衛省の民生安定助成事業により整備を進めてきました。

施設内の設備としては、ステンレス鋼板製の配水タンクを設置し、震度6強～7相当の地震への耐震性能を有してい



場所:新屋956-3 / タンク容量:2,200m³ / 1日最大配水量:4,200m³
 予定給水区域:新屋、上吉田、上吉田東など / 敷地面積:3,237.37m²

ます。また事故や災害に伴う停電に対して、断水・減水等のバックアップの対応として非常用発電設備が設置されています。

災害に強い街づくりを目指し、市民の皆さんのライフライン「安心・安全な水道水」を供給する水道施設として災害時の給水拠点となる機能を備えた施設になっています。

問合せ ■ 上下水道管理課 ☎内線611
 上下水道工務課 ☎内線653

TOPICS

13

防衛省の補助金により新屋第2配水場が完成しました！

地震による家具などの転倒を防止し、市民の安全確保とその後の円滑な避難行動につなげるため、購入と取り付けなどの転倒防止対策をする方に、必要な経費を助成します。

対象 ■ 市内に住所がある方で、全ての世帯員が、市税などの滞納がない方

対象経費 ■ タンス、食器棚、本棚、テレビ、冷蔵庫などや図書などの棚に置かれているもの、吊り下げ照明器具などに取り付ける転倒防止器具などの購入費と取付け費

補助額 ■ 器具の購入費の合計額、上限5,000円、①～⑥のいずれかに該当する方は、購入費と取付け費の合計額で上限10,000円

①65歳以上のみで構成された世帯の方 ※申請年度の3月31日までに65歳に達する方を含まず

②18歳になる日から最初の3月31日ま

での間にある子のみを養育するひとり親の世帯の方

③身体障害者手帳の交付を受けている方がいる世帯の方

④療育手帳の交付を受けている方がいる世帯の方

⑤精神障害者保健福祉手帳の交付を受けている方がいる世帯の方

⑥介護保険の要支援または要介護の認定を受けている方がいる世帯の方など

申請の流れ ■ 転倒防止器具などの購入、取り付けなどを実施→申請書兼請求書を提出→審査→補助金交付決定→補助金交付

制度を利用したい方は、連絡をいただくか市のホームページから様式などがダウンロードできます。

問合せ ■ 安全対策課 ☎内線235

TOPICS

04

富士吉田市家具等転倒防止対策事業補助制度
 けがの防止、転倒防止に一役買います



認知症でお困りの方はいませんか？

認知症サポーター養成講座

誰でも年齢を重ねると認知症になるリスクが高くなります。市内でも65歳以上の高齢者の10人に1人が認知症と言われ、全国的には、あと2年後には5人に1人が認知症になると言われています。

「自分の物忘れが気になってきた」、「自分が認知症になったらどうなるのか心配」、「周りで認知症のような症状ができてきて、どうしたらいいか困っている」という声を聞きます。

そこで、認知症の正しい理解を普及啓発し、認知症になっても安心して暮らしていける地域づくりを目指して、認知症の症状、対応の仕方、予防について講座を開催します。

日時 ■ 5月21日(日)

午前10時～11時30分

場所 ■ 富楽時 会議室1

参加料 ■ 無料

定員 ■ 30名

対象 ■ 中学生以上

申込み・問合せ ■ 健康長寿課

☎内線438

オレンジカフェ

認知症になると、本人も家族も外出する機会が少なくなりがちです。「本人を連れて、気軽に出かけられるところはないかな?」、「介護者同士で話してみたい」という方、孤立や閉じこもりを防ぐため、どうぞオレンジカフェに足を運んでください。

オレンジカフェは、認知症を抱える本人と家族、友人、地域住民がカフェに集まり、自由に楽しい時間を一緒に過ごすことが出来る場所です。同じ悩みを抱える方同士で情報交換もしていますので、気軽に参加してください。

今回は、都留市コーヒーボランティアさんがおいしいコーヒーを入れてくれます。コーヒーを飲みながら、日頃の不安や体験談、失敗したことなどを気軽に話してみませんか。
※コーヒー一杯100円です

日時 ■ 5月11日(木)

午後2時～4時

場所 ■ 市民会館 会議室1

参加料 ■ 無料、申込不要

問合せ ■ 健康長寿課

☎内線438



健康

マガジン

Health Magazine

元気ハツラツ!



新型コロナウイルス感染症が5類になったら

●マスクは着けなくてもいいの？

マスク着用は個人の判断に委ねられました。ただし①、②のような場面には注意しましょう。

①医療機関受診時、高齢者施設
の訪問時、通勤ラッシュ時など
混雑した電車やバスに乗車す
る時 ↓ **マスク着用を推奨**

②症状がある方、新型コロナ検
査陽性の方、同居家族に陽性
者がいる方の外出時

↓ **マスク着用**

●ワクチン接種はどうなるの？

令和5年度は高齢者・医療従
事者などは「春夏・秋冬」の2回、
一般の方は「秋冬」に1回接種が
できます。

※令和5年度も自己負担はあり
ません

●感染した場合は？

5類移行後も、発熱などの症
状があれば、周りの人に感染を
広げないように、外出を控えるな
ど感染対策をお願いします。

●濃厚接触者の待機は？

濃厚接触者としての特定はな
くなり、外出制限は求められま
せん。しかし、自身の体調に注意

し、高齢者などとの接触を控え
るなど、配慮をお願いします。

●感染者の数は分かるの？

毎日の感染者数の発表はされ
ません。

●病院はどこに行けばいいの？

幅広い医療機関で受診がで
きる医療体制に移行されま
すが、まずはかかりつけ医に相談
してください。かかりつけ医が
いない場合は、県の受診相談セ
ンター（☎055512231
8896）に相談できます。

●病院にかかる費用は？

原則自己負担です。一定期間、
高額なコロナ治療薬の公費負担
は、継続されます。

●療養に対する支援は？

ホームケア・健康フォローアッ
プセンターは終了します。宿泊
療養施設も同様に終了します。
4月10日（月）時点の情報です。
今後変更になることがあります。

厚生労働省ホームページ

問合せ ■ 健康推進室

☎内線771



脳ドック 5月8日（月）から受け付けます

対象 ■ 国民健康保険被保険者証
をお使いの満30〜74歳の方

検査項目 ■ ①頭部MRI

②頭部MRA ③頸部MRA

④診察（アルツハイマー病リスク判
定） ※医師会のみ

自己負担額（検査費用額） ■

9,900円（33,000円）

申込方法 ■

申込方法が簡単になりました！

①表の受診したい医療機関に電話
をし、受診日の予約をしてくだ
さい。

②受診日当日、**保険証を持参し**、医
療機関に受診してください。

※検査当日、保険証を忘れた場合
や来所時間に遅れた場合は、日
程変更になります

注意 ■ 受診日当日、社会保険・
本市以外の国保・後期高齢者など
に加入され、本市国民健康保険の
資格を喪失した場合は全額自己負
担になります。

問合せ ■ 健康推進室

☎内線772

「簡易脳ドック」は、脳卒中などの
脳の病気の危険因子を発見する

ための健診です。脳の病気は、自覚
症状が現れないこともありますの
で、しっかりと検査を行い早期発
見、早期治療を行うことが大切で
す。

申込み・実施機関	受診日
市立病院（健康管理室） ☎22-4111 内線2245 月～金曜日 午後1時～4時30分	毎週水曜日 午前10時、10時30分 1日定員2人
富士吉田医師会（医療センター） ☎22-5186 月～金曜日 午前11時～正午 午後1時～4時	月～金曜日 ※祝日除く 午前10時～11時 午後1時～3時

特定健診 が始まります！

問合せ ■ 健康推進室 ☎内線772・773

5月8日(月)から受付開始！年に1度は特定健診を受診しましょう！！

申込方法

①健康推進室に電話

インターネット予約は
こちら▷



②インターネット(24時間受付)

対象

- 国民健康被保険者証をお使いの20～74歳の方
- 後期高齢医療被保険者証をお使いの方
- 社会保険証をお持ちのがん検診を受診したい方

特定健診・ がん検診日程

6月	18日(日)乳、19日(月)乳、20日(火)乳、21日(水)乳
7月	7日(金)、10日(月)、11日(火)、31日(月)
8月	1日(火)、2日(水)、3日(木)、4日(金)
9月	4日(月)、5日(火)、9日(土)乳★、10日(日)乳★、24日(日)乳、25(月)乳、 26(火)乳、27(水)乳
10月	20日(金)、21日(土)乳、29日(日)乳、30日(月)乳、31日(火)乳
11月	8日(水)、9日(木)、12日(日)乳、13日(月)乳、14日(火)乳、15日(水)乳、 29日(水)、30日(木)
12月	1日(金)、6日(水)、7日(木)、8日(金)、11日(月)

※各日定員がありますので、**申し込みは早めをお願いします** 乳…乳がん検診

健診会場の都合により3階まで階段で上がる必要があります。
階段昇降に不安のある方は環境美化センター日程を利用してください。

場所

医療センター

★9月9日(土)、10日(日)は環境美化センター

受付時間

午前7時40分～8時50分の中で時間を指定します。
検査は1～2時間程度で午前中には終了します。

健康診断の結果、対象になった方は 「特定保健指導」を受けましょう!

問合せ ■ 健康推進室 ☎内線772・637

心筋梗塞や脳梗塞などの重篤な疾患を引き起こす可能性が高いメタボリックシンドロームを早期発見・改善することを目的に、健康診断の結果で基準値から外れた方に生活習慣を見直すサポートを案内しています。生活習慣の課題を見つけ、改善に取り組めるよう、必要な情報を提供し助言などを行う支援のことを特定保健指導といいます。管理栄養士や保健師などの健康のプロと一緒に、自分に合った無理のない目標を立てて取り組みます。健康診断を受けただけでは意味がありません。生活習慣の改善までを健康診断と考えましょう。

対象の方には、通知と電話でお知らせします。本来ならば約3万円の指導が無料で受けることができます!

健診結果から確認してみよう!



①肥満リスク判定

- (i) 腹囲 男性85cm以上、女性90cm以上 → **A**
- (ii) iに該当せず、BMIが25以上 → **B**
- (iii) i、ii以外の方 → 対象外

②追加リスク判定

- 血糖** 空腹時血糖値 100mg/dl以上、HbA1c5.6%以上
- 脂質** 中性脂肪値 150mg/dl以上、HDLコレステロール値 40mg/dl未満
- 血圧** 収縮期(最大)血圧 130mmHg以上、拡張期(最低)血圧 85mmHg以上

血糖・脂質・血圧のうち

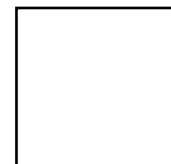
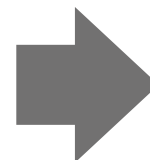

個該当
(最大3個)

③特定保健指導判定(左から右に順番に見ていきましょう)

①	②	喫煙歴	特定保健指導 対象者	
			40～64歳	65歳～74歳
A	2個以上該当		積極的支援	動機付け支援
	1個該当	あり なし		
B	3個該当		積極的支援	動機付け支援
	2個該当	あり なし		
	1個該当			

動機付け支援 …… 生活習慣病のリスクが出現し始めている方
積極的支援 …… 生活習慣病のリスクが重なっている方

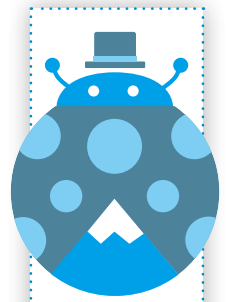

情報編

転倒予防情報 定期便VOL18

本市はなぜ転倒予防に取り組むのか！

令和3年10月10日、全国初の転倒予防都市を宣言しました。改めて、なぜ「転倒予防」に取り組むのかお話ししていきます。

超高齢化社会とは65歳以上の高齢者が人口の21%以上を占めていることをいいます。

本市は高齢化率が30.9%であり超超高齢化社会にあるといえます。つまり、多くの方が寿命が延び、高齢者になっていく時代になっています。

ここで大切なのは高齢になっても健康で心豊かに最後まで自分らしい人生を送ること、そのためには「健康寿命」も伸ばす必要があります。そこで人生を左右するほど重要な鍵の1つが「転倒」です。

高齢者の死因を分析すると・・・

65歳以上の場合転倒・転落死は交通事故死の4倍!!
いわゆる、高齢者↓加齢に伴う

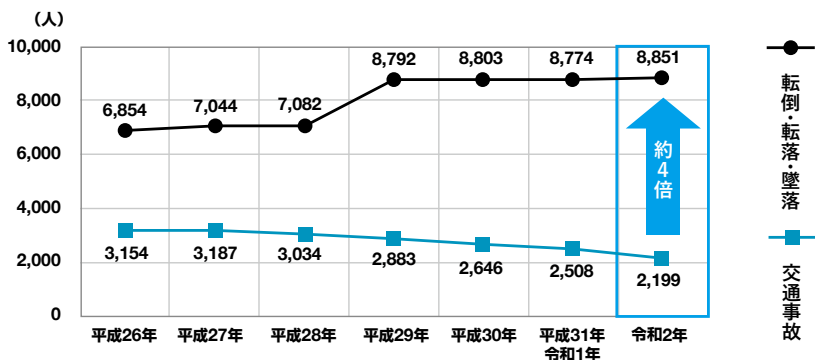

出典:参考資料「毎日が#転倒予防の日～のできることから転倒予防の取り組みを行いましょう～」(消費者庁)

「交通事故」による死亡者数は減少傾向に対し、「転倒・転落・墜落」による死亡者数は近年横ばい。令和2年では、高齢者の「転倒・転落・墜落」による死亡者数は「交通事故」の約4倍。

またこんな問題も！

高齢者が多い⇨転倒する人が多くなる⇨医療費、介護費が増大する、介護者が必要になる

医療費や介護費が増大すると税金などの負担が大きくなります。社会を支える若者や働き手が少ない現状であるからこそ、予防する必要があります。

そして、これは高齢者だけの問題ではありません！

市内の子どもの体力測定の結果から、子どもたちの運動能力の低下や体力不足が課題になっています。一般的にも運動不足、食生活などが原因で、筋肉、骨、関節などの運動器のいずれか、もしくは複数に障害が起き、歩行や日常生活に何らかの障害を引き起こすことがあると言われています。

「転倒しない体は一日にして成らず」であり、妊娠中から体づくりを始めてください。

転倒は働き盛りの人の問題でもあり、厚生労働省でも転倒に対する対策をしています。

仕事中の転倒転落は労務災害を引き起こしています。会社の人手不足に拍車をかけるだけでなく、それが家庭の経済や生活に影響することもあります。

このようなことから、高齢者だけではなく、妊婦さんや乳幼児、子どもや大人、全ての市民が、転倒しない体づくりや環境づくりに取り組む必要があるという理由です。

市民の皆さん、転倒予防に取り組む、健康な体を手に入れ、自らの手で豊かな人生を生み出していきたいでしょう！

※次回は具体的な取り組み「1311運動」などについて掲載していきます

問合せ ■健康長寿課

☎内線 448

乳幼児健診

受付時間は対象者によって異なるため、ホームページで確認してください。

場所■子育て支援センター

感染対策のため、保護者は子ども1人につき1人でお願いします。

2人以上の付き添いが必要な方や体調不良の方は気軽に相談してください。



乳幼児健診の
ホームページはこちら

4カ月健診

【対象】

5月23日(火)		令和5年1月生まれ	
受付時間	生年月日	受付時間	生年月日
午後1時15分～30分	1月1日～7日	午後2時～2時15分	1月23日～27日
午後1時30分～45分	1月8日～15日	午後2時15分～30分	1月28日～31日
午後1時45分～2時	1月16日～22日		

2歳児歯とこころの相談

【対象】

5月25日(木)		令和2年12月生まれ	
受付時間	生年月日	受付時間	生年月日
午後1時15分～30分	12月1日～2日	午後2時～2時15分	12月9日～18日
午後1時30分～45分	12月3日～6日	午後2時15分～30分	12月19日～23日
午後1時45分～2時	12月7日～8日	午後2時30分～45分	12月24日～31日

1歳6カ月健診

【対象】

5月24日(水)		令和3年10月生まれ	
受付時間	生年月日	受付時間	生年月日
午後1時15分～30分	10月1日～8日	午後2時～2時15分	10月20日～25日
午後1時30分～45分	10月9日～14日	午後2時15分～30分	10月26日～27日
午後1時45分～2時	10月15日～19日	午後2時30分～45分	10月28日～31日

3歳児健診

【対象】

5月26日(金)		令和元年11月生まれ	
受付時間	生年月日	受付時間	生年月日
午後1時15分～30分	11月1日～7日	午後2時～2時15分	11月17日～19日
午後1時30分～45分	11月8日～10日	午後2時15分～30分	11月20日～23日
午後1時45分～2時	11月11日～16日	午後2時30分～45分	11月24日～30日

問合せ■子育て支援課 ☎内線643・644

市立病院
だより

臨床工学技士とは

臨床工学科 葉原 正宜

臨床工学技士は人工呼吸器
関連・人工心肺業務・血液浄化
療法・集中治療管理・心血管カ
テーテル検査・ペースメー
カー業務・高気圧酸素療法・医
療機器管理と多岐にわたる業
務に携わっています。当院で
は血液浄化療法として人工透
析療法を、人工呼吸器関連と
して鼻から行う簡易的なもの
から挿管して行う治療や、在
宅酸素療法(EOC)・睡眠時無
呼吸症候群(SAS)の検査から
持続陽圧呼吸管理(CPAP)導
入までのサポートを行っています。
心電図の性状評価を行
う装置(MUS・OFD)の操作や
心電図を記録する装置の操作
を行っています。医療機器管
理に関しては院内の機器が安
全に使用可能か点検をしてい
ます。このような臨床工学技
士」のさまざまな業務に関わ

ることのできる『おしごと体
験』を5月28日午前9時より
ふじさんホールで開催します。
ここでの体験で、これからを
担う未来の子どもたちが医学
の道に興味を持ってもらえら
らとの思いで企画しました。
【見て・触れて・学べる】をテー
マに大人から子どもまで、ま
たすでに医学の道を志してい
る学生も楽しめる内容になっ
ています。放射線を使えばど
うして骨を観察できるのか、
超音波診断装置(エコー)では
実際に使用してゼリーのの中身
を当てるコーナーなども考え
ています。キッチンカーも来
ますのでそちらもご期待くだ
さい。参加料は無料、予約も不
要です。駐車場は、ワクチン接
種センターと下吉田第二小学
校グラウンドを利用してくだ
さい。皆さんの参加をお待ち
しています。

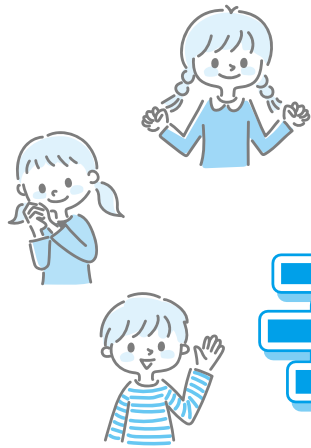

子育てしたいまち No1 を目指して！

えがお いっぱい！



子育て情報局



つどいの広場ハーモニー 5月予定表

日にち	時間	教室名など
8日(月)	午前10時30分	お誕生日会
11日(木)・25日(木)	午前10時30分	ママのためのピラティス
12日(金)・19日(金) 26日(金)	午前10時 ～午後3時	保健師相談会
13日(土)	午前10時 ～午後3時	土曜ひろば
15日(月)	午前10時30分	川邊先生に学ぶ子育て講座
16日(火)	午前10時30分	ひとみさんのおはなし会
17日(水)・31日(水)	午前10時30分	ママのための ストレッチ体操
18日(木)・19日(金)	午前10時～ 午後3時30分	1歳児 身体計測と 手形or足形ペッタン
23日(月)	午前10時30分	元気な足づくり講座

場所 Q-STA3階 対象 0～3歳児と保護者
開館日・時間

月～金曜日：午前10時～午後3時30分
各日とも正午～午後1時15分は利用できません

※参加無料・利用は予約制です

※29日(月)は休み

※大型連休はカレンダー通り、5月3日(水)、
4日(木)、5日(金)がお休みです。

◎開館日や予定など、変更・中止になることが
ありますので、ブログを確認してください

↓ブログ



保健師相談会

市の保健師経験のあるベテラン保健師が、ママの悩み、子育ての不安、嫁姑や実祖母との考え方の違いなどの相談を受けています。最新の情報により、ママの不安を解消し、ママに無理なくできる子育ての方法と一緒に考える機会にしています。特に祖父母の問題には「こんなに変わった育児の常識」などのパンフレットを渡し、祖父母に理解していただくようにしています。

些細なことでも、何でも相談してください。

日時■毎週金曜日 午前10時～午後3時

講師■藤江幸代 保健師・母子保健相談員

子育て支援センター



下吉田7-29-19 ☎22-5155 ☎22-7666

開館時間 午前8時30分～午後7時

※土曜日は午前8時30分～午後6時

利用は学習室・多目的ホール
以外、全て前日までの予約が
必要です



子育て応援医療費受給資格者証(ピンク色の証)の利用

有効期間は「18歳に到達した最初の3月31日まで」

お子さんが18歳になる最初の3月31日までの受給者証を渡しています。そのため、新たな受給者証は送しません。

手元にある受給者証の有効期間を確認し、破棄しないでください。
 ※婚姻した方、満18歳になったあと就労により扶養から外れた方は対象外です

受給資格者証の内容に変更が生じた場合は変更手続きを

住所や保険証などの内容に変更がある場合は、受給者証が無効になり、窓口無料にはなりません。変更手続きをしてください。

県外の医療機関を受診する場合は利用できません

自己負担分を一旦医療機関に支払ってください。領収書の原本を保管し、受診日の翌月以降～2年間に払い戻しの手続きをしてください。

問合せ ■子育て支援課 ☎内線564

※保険証と受給資格者証の囲っている部分が同じでないと窓口無料になりません

富士吉田市 子育て応援医療費助成金受給資格者証	
公費負担番号	
受給者番号	
被保険者氏名・番号	〇〇〇〇 〇〇〇〇 〇〇
保健種別	自市町村国保
保険者番号	190025
保護者住所	山梨県富士吉田市下吉田6丁目1番1号
氏名	吉田 太郎
子ども氏名	吉田 花子
生年月日	令和3年10月1日生
有効期間	通院 令和3年10月1日から 令和22年3月31日まで 入院 令和3年10月1日から 令和22年3月31日まで
交付年月日	令和3年10月1日
富士吉市長	

山梨県健康保険証	有効期間 令和4年7月31日
氏名	吉田 花子 (性別) 女
生年月日	令和3年10月1日
住所	山梨県富士吉田市下吉田6丁目1番1号
交付年月日	令和3年10月1日
保険者番号	190025
交付者名	富士吉田市

子育て支援センター予定表

May 5月

Sun	Mon	Tue	Wed	Thu	Fri	Sat
	1	2	3 憲法記念日	4 みどりの日	5 こどもの日	6 メンテナンス休館
7	8	9 ◆離乳食教室 ※リズムであそぼ	10 ♪なかよし クレヨン	11	12 ◆ママのための ピラティス	13
14	15 ◆ベビーマッサージ (ねんね期) ♪子育て中の 就労相談	16	17 ◆ぼかぼか測定 ♪わらべうた	18 ♪ぼかぼか相談	19 ◆9カ月の測定会	20 ◆ハローベビー クラス
21	22	23 ♥24時間講習会 ★4カ月乳児健診	24 ★1歳6カ月健診	25 ★2歳児 歯とこころの相談	26 ★3歳児健診	27
28	29 ◆ベビーマッサージ (ハイハイ・おすわり期)	30	31 ◆骨盤ヨガ ♪リトミック体操			

※リズムであそぼ:問合せ ☎090-1805-2072

◆:産前産後ケアルーム ♥:ファミサポ会員 ★:健診など

♪:つどいの広場にじいる利用者 ■:1歳未満児

富士吉田市役所

☎ 22-1111

http://www.city.fujiyoshida.yamanashi.jp/
katsudo@city.fujiyoshida.lg.jp

夜間・休日当直医のお問い合わせ 富士五湖消防本部 ☎ 23-4444

消費生活センターを知っていますか??

消費生活センターは、地方自治体が運営する消費者のための相談業務を行うところです。悪質商法による被害や契約のトラブルなどについて、専門の相談員が問題解決のための助言や手助けをしています。

こんな悩みを抱えていませんか??

- 大手の通販サイトで注文をしたら、偽サイトで商品が届かなかった。
- SNSで知り合った人に投資に誘われたが、利益がもたえず連絡も取れなくなった。
- 通販でお試し購入したつもりが定期購入だった。
- 借金が返せずどうしたらいいかわからない。

こんなときに頼れる相談先があります!

一人で悩まないで消費生活センターに相談しましょう。早めに相談することで適切な対応を取ることができます。

5月は消費者月間です!

デジタルで快適、消費生活術

～デジタル社会の進展と消費者のくらし～

社会のデジタル化が進むことにより、多様なコミュニケーションやサービスの利用が可能になったことに伴い、SNSなどによる情報収集・発信やオンライン消費の普及など、私たちの生活は非常に便利になり、楽しみ方の幅は拡大しています。

一方で、デジタル化に伴う新たな消費者トラブルも発生していて、デジタルサービスの仕組みやそのリスクの理解、さまざまな情報の正確さを見極める力や適切に活用するための情報モラルなどを身に付けることが必要です。

消費者の皆さんが行政や事業者から得た情報を使って、自分の生活に必要なデジタル技術のノウハウを蓄え、活用していくことで、トラブルを避けながらデジタル社会の恩恵を享受し、より豊かな消費生活を安全・安心に営むことができます。

問合せ■市消費生活センター ☎ 22-1577

(受付 午前9時～正午、午後1時～4時30分)

※消費者ホットライン「188」からもつながります

お知らせ notice

事前予約制でマイナンバーカードの休日交付をしています

開庁時間や水曜日の午後7時までにマイナンバーカードを受け取りに来ることができない方のために、毎月第2土曜日に受取窓口を開設しています。

土曜日の交付を希望する方は、受取希望日の前日までに予約をお願いします。

※予約の状況によっては希望の日時に添えないことがあります

日時■5月13日(土) 午前9時～正午

申込締切日■5月12日(金)

申込み・問合せ■市民課 ☎ 内線455

関東総合通信局から

総務省では、6月1日～10日までを電波利用環境保護周知啓発強化期間として「みんな知ってる?電波の不正利用は犯罪なんだよ!」をスローガンに電波を正しく利用するための周知・啓発活動や不法無線局の取り締まりを強化します。ルールを守らない不法な無線局は、テレビ・ラジオ放送、携帯電話の身近なものから、警察・消防・救急用無線などの人命に関わる重要な無線に混信・妨害を与えるなど、私たちの生活や安全を脅かします。

安全で豊かな社会を実現するために、電波はルールを守り、正しく使しましょう。

問合せ■関東総合通信局

○不法無線局の混信・妨害 ☎ 03-6238-1939

○テレビ・ラジオの受信障害 ☎ 03-6238-1945

六根清浄

昨年、8年ぶり3人目の赤さんが我が家にやってきて、早4カ月。自分自身も歳には勝てず赤さんのパワーに日々圧倒され、疲れ切っています。いい子で夜は寝てくれますが、夕方くらいからはご機嫌斜めで抱っこしろと泣き叫びます。

最近では周りに興味がわくようになり、キョロキョロと目で追いかけるようになってきました。姉や弟におもちゃにされてもスクスクと成長しています。どんなに疲れていても赤さんの笑顔や笑い声に癒され思わず頬が緩くなり幸せな気分になります。あー早く家に帰りたい。

善意
ありがとう

富士吉田市民生委員
児童委員協議会親交会
匿名

200,000円
62,000円

人口と世帯

令和5年4月1日現在
富士吉田市住民基本台帳登録人口・世帯数
カッコ内は前月比

人口	47,026人	(-167)
男	23,133人	(-102)
女	23,893人	(-65)
世帯数	20,445世帯	(49)

※住民基本台帳登録人口とは、住民基本台帳に登録された人口であり、直近の国勢調査人口を基本に算出した現住人口とは差があります

環境美化センターから

粗大ごみの戸別有料収集

粗大ごみの戸別収集(有料)を行います。収集できない物や収集品目の数え方は、ごみ分別マニュアルまたは市のホームページを確認してください。

※1回の収集につき最大9個まで

各日先着15件

(料金表)

1個	1,300円	4個	2,450円	7個	4,700円
2個	1,500円	5個	3,200円	8個	5,450円
3個	1,700円	6個	3,950円	9個	6,200円

申込締切日	収集日
5月 9日(火)	5月19日(金)
5月16日(火)	5月26日(金)
5月30日(火)	6月 9日(金)

「可哀想」という気持ちだけで野良猫にご飯をあげていませんか？

「さくらねこ・TNR活動」を行っています。野良猫が増えてお困りの方は問い合わせてください。

問合せ■環境美化センター ☎22-0030

春の全国交通安全運動期間

5月11日(木)～20日(土)

「守るのは マナーと家族と 君の明日」

運動の重点

- ①子どもを始めとする歩行者の安全の確保
- ②横断歩行者事故等の防止と安全運転意識の向上
- ③自転車のヘルメット着用と交通ルール遵守の徹底
- ④飲酒運転の根絶
- ⑤二輪車の交通事故防止

ドライバーの皆さんは、事故の衝撃による被害を軽減するため、全ての座席でシートベルトを着用させてください。そして、悲惨な事故につながる飲酒運転を絶対にしないよう、互いに声を掛け合いましょう。歩行者の皆さんも、交通ルールやマナーを守り、左右を十分に確認してから、横断歩道を渡るようにしてください。

5月20日(土)は「交通事故死ゼロを目指す日」です。交通ルールを守って、交通事故を0にしよう！

問合せ■安全対策課 ☎内線221

「小さなて みんなではぐくみ 育ててく」

5月5日(金)～11日(木)は児童福祉週間です

子どもの健やかな成長や家庭を取り巻く環境について、社会全体で考えることを目的に、毎年5月5日の「こどもの日」から1週間を児童福祉週間にしています。

インターネットやSNSによるいじめやひきこもりなどの問題が深刻化し、近年ではヤングケアラーについてもメディアで多く取り上げられています。

全ての子どもが家庭や地域で、豊かな愛情に包まれながら、夢と希望をもって、未来の担い手として、個性豊かに、たくましく育っていけるように、環境や社会に目を向けてみませんか。

問合せ■子育て支援課 ☎内線587

5月は、軽自動車税(種別割)の納期です。

納期限は、5月31日(水)です。

納税は便利な口座振替をお勧めします！

毎週水曜日は午後7時まで市役所収税課で市税などの収納、納税相談などを行っています。日中仕事などで忙しい方は、ぜひ利用してください。

問合せ■収税課 ☎内線121・122

消費者の基礎知識

「スマホのトラブルにご注意！」

「こんな相談が寄せられています」

- ・ネットで検索をしていて、広告をクリックしたら「入会完了」という画面になり、利用料を請求する警告画面になってしまった。
- ・通販で注文したのに商品が届かない。
- ・SNSでつながった人から「必ず儲かる話がある」と誘われた。
- ・アプリのゲームを無料だと思って子供に遊ばせていたが、知らないうちに課金して高額な料金を請求されてしまった。

【保護者へのアドバイス】

- ★身に覚えのない請求や偽の警告が出たら、応じずに相談しましょう。
 - ★通販を利用する際は、注文内容や返品条件を注文確定前に念入りに確認しましょう。
 - ★保護者のアカウントで子どもに利用させず、子どものアカウントを管理・保護できるようにペアレンタルコントロールを利用しましょう。
- (国民生活センター報道発表資料参照)

相談専用電話 ☎(22)1577

消費者ホットライン「188」

相談受付時間 ■午前9時～正午、

午後1時～4時30分

問合せ■商工振興課 ☎内線405

指定給水装置工事事業者・下水道排水設備指定工事店の指定の廃止

次の事業者から事業を廃止した旨の届出がありましたので、お知らせします。

事業者■富士水熱設備工業株式会社／**代表者**■高村明伯／**住所**■南都留郡山中湖村山中236-13

工事は指定工事店で

下水道への接続工事は、市の指定証の交付を受けた指定工事店しか施工できません。工事を依頼するときは注意してください。

問合せ■指定給水装置工事事業者:上下水道管理課
☎内線611

下水道排水設備指定工事店:上下水道工務課
☎内線332

募集 recruitment

少年少女剣士募集

剣道を通じて心身を鍛えませんか?

日時■水、土曜日 午後7時20分～9時／**場所**■下吉田コミセン格闘場／**対象**■小・中学生／**会費**■2,500円

問合せ■富士剣道連盟

秋山 ☎090-8953-5385

三好 ☎090-8300-0637

市民親善ゴルフ大会 参加者募集

日時■6月15日(木)／**場所**■河口湖カントリークラブ／**対象**■市民、市事業所勤務の方／**料金**■11,800円(セルフプレー)別途・参加費1,000円／**定員**■96名

問合せ■富士吉田ゴルフ連盟・広瀬 ☎22-6331

国民年金 加入の方に 寄りなお知らせ

付加保険料

定額保険料に上乗せして月額400円の付加保険料を納付することで、将来の老齢基礎年金の額を増やすことができます。

対象■20～60歳未満の自営業者や学生などの国民年金第1号被保険者、任意加入被保険者

※現在、第3号被保険者、国民年金基金または厚生年金に加入されている方は利用できません

老齢基礎年金を受け取るときに加算される付加年金額

付加年金額(年額)は、200円×付加保険料を納めた月数で計算し、2年以上受け取ると、納めた付加年金保険料以上の年金を受け取れます。

《例》5年間(60月)付加保険料を納めた場合

納める金額 400円×5年間(60月)=24,000円

老齢基礎年金に上乗せされる金額

200円×5年間(60月)=12,000円

12,000円(年額)が付加年金額として終身上乗せされます。

問合せ■日本年金機構 大月年金事務所

☎0554-22-3811

市民課 年金担当 ☎内線146・147・148

土地開発公社理事の変更

新理事■渡辺一史、小林 登／**就任日**■4月1日／**任期満了年月日**■令和5年7月1日／**旧理事**■水越欣一、勝俣強志

問合せ■企画課 ☎内線252

有料広告

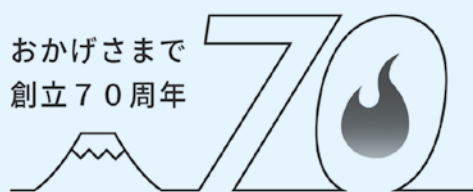

おかげさまで
創立70周年

この街で これからも

since 1953

吉田ガス株式会社 TEL.0555-22-2161
SHIZGAS 静岡ガスグループ

服を買うより2～3週間で、やせてみる!?

- 病院でやせるように言われた(健診が近い)
- ポッコリお腹が気になる(最近服がキツイ)
- コレステロールが高い(血圧や血糖も)
- 太ったら膝や腰が痛くなった(運動は不要)
- 色々試したがやせない(40～70歳代も)
- 短期間で集中してやせたい(まず2週間)

甲府市住吉5-18-26 臨床漢方薬局ナオル薬品

電話 055-241-3211 (無料電話相談→宅配可)



～ 昼頃までのお電話で漢方の当日配達も可 ～



有料広告

募集

サークル・作品などの募集

住宅・土地統計調査調査員募集!

全国一斉で住宅・土地統計調査が実施されます。この調査で、私たちの住生活の実態を明らかにすることで国や地方公共団体の各種行政施策の基礎資料を得る役割を担っています。

調査の実施にあたり、調査票の配布や回収などの調査活動にご協力いただける統計調査員を募集します。

任命期間■8月中旬～11月下旬

報酬■約3～6万円

応募要件■①～⑤の全ての要件を満たす方

- ① 満20歳以上の方
- ② 責任を持って調査事務を遂行できる方
- ③ 調査で知りえた情報などの秘密を守れる方
- ④ 税務、警察、選挙に直接関係がない方
- ⑤ 反社会的勢力とかかわりがない方

応募方法■応募用紙を商工振興課に提出

※応募用紙は窓口か市のホームページでダウンロードしてください

応募締切日■6月30日(金)

問合せ■商工振興課 ☎内線415

スポーツ安全保険をご存じですか?

スポーツ活動・文化活動・レクリエーション活動・ボランティア活動・地域活動などを行う4名以上のアマチュア団体やグループを対象に、団体活動中に起きる障害・賠償するための保険です。

申込み・問合せ■富士吉田スポーツ協会 ☎24-3633

富士吉田市視覚障害者協会 会員募集

見えない・見えにくい方や家族の皆さん、同じ立場からともに活動し、楽しみませんか?

協会の活動に賛同していただき、協力していただける賛助会員の募集も行っています。

年会費■視覚障害者協会:2,000円、県視覚障害者福祉協会:3,000円、賛助会員:2,000円/**主な行事**■総会、芸能発表会、スポーツ体験、社会学級(陶芸・手芸など)、文学散歩、障害者スポーツ大会、視覚障害者パソコン教室、講演会、料理教室、障害者文化展など

申込み・問合せ■社会福祉協議会 ☎23-8105

5月 休日上下水道応急修理当番表

3	水	OMORI マテリアル	24-8003	中 曾 根	富 士 冷 熱	22-1530	上吉田東
4	木	勝 田 設 備	23-0221	大 明 見	舟 久 保 設 備	22-7893	向 原
5	金	勝 俣 配 管	23-5780	上 吉 田	太 陽 設 備	23-7031	上 暮 地
6	土	加 藤 設 備 工 業	23-1992	小 明 見	高 野 熱 設 備	24-2323	竜 ケ 丘
7	日	白 銀 設 備	23-0362	新 西 原	プ ラ ス 工 業	22-2986	下 吉 田
13	土	沙 原 設 備 工 業	23-8886	大 明 見	北 稜 設 備	24-2397	下 吉 田
14	日	武 藤 設 備 工 業 所	22-4774	上 吉 田	宮 下 設 備 工 業	22-5084	上 吉 田 東
20	土	清 燃 料 瓦 斯	24-1311	下 吉 田	宮 下 管 工	23-3653	浅 間
21	日	総 合 設 備 シ ム ラ	23-7230	上 吉 田 東	ス マ イ ル 設 備	22-7394	上 吉 田
27	土	米 山 工 業	23-0063	上 吉 田 東	明 進 設 備	22-1898	大 明 見
28	日	興 和 工 業	22-3453	新 屋	営 繕 セ ン タ ー 三 枝	24-0510	上 吉 田 東

有料広告

うちの子「結婚」しないのかしら?

独身のお子様の結婚相談承ります



お子様の結婚に関するお悩み、プロの仲人がお答えします。

まずはお気軽に仲人にご相談下さい

☎055-288-1038

結婚相談所 ムスベル

有料広告

クレイン農業協同組合

令和6年度採用職員募集

応募資格:令和6年3月高校・短大・大学卒業見込者等

詳細はホームページで

<http://www.ja-crane.or.jp>

クレイン農協

検索

●問い合わせ 企画総務部 人事課 TEL: 0554-20-8810