私たちが民生委員・児童委員です

このほど、民生委員・児童委員および主任児童委員の全国一斉改選があり、12月1日付けで厚生労働大臣からの委嘱状が委員の皆さんに堀内市長から交付されました。
今回は47名の方が新しく委員となりました。これから3年間、地域社会の最も身近な相談支援者として活躍していただきます。

問合せ 福祉課地域福祉担当 ☎内線113
社会福祉協議会 ☎23-8105

民生委員・児童委員・主任児童委員とは…

介護や虐待などの問題を解決するために、行政や専門機関へつなぐパイプ役

「民生委員・児童委員」は厚生労働大臣から委嘱され、地域の皆さんの立場に立って相談に応じ、問題が生じた場合に適切な機関に橋渡しをする「パイプ役」として解決を図っていきます。市内には現在も6地区103人の民生委員がいます。すべての民生委員は「児童委員」を兼任しています。
また、各地区に2人ずつ、計12人の主任児童委員がいます。児童福祉に関することを専門的に担当し、児童関係機関との連絡・調整、地域を担当する民生委員・児童委員と一体となり、児童福祉の推進に当たります。

【活動内容】
見守り・相談／高齢者宅への訪問、一人暮らし高齢者世帯の見守り、介護に関する相談、障害者の方の生活上での相談、児童虐待や学校のいじめの相談など
その他／地域事業への参加、社会福祉協議会との協働事業など

こんなことで困ったときには…

「誰に相談していいのかわからない、近くの人に話しにくい」と思ったらご相談を！

暮らしの中で生じるさまざまな問題。家族や当事者で解決できればよいのですが、あまり抱え込んでしまうと状況が悪化してしまうことがあります。そんなときには、ぜひ民生委員・児童委員にご相談ください。

【守秘義務】
委員には「守秘義務」があり、皆さんの相談内容を他人に漏らすことはありません。

【関係機関とのネットワーク】
市には、市民の皆さんのよりよい暮らしをサポートするさまざまな機関や制度、サービスがあります。豊富なネットワークを生かしながら、問題を解決する適切な機関へと橋渡しをしていきます。

上暮地 地区

大谷 満水（白糸町）

志村 貞子（白糸町）

塩澤 武（寿町）

高山 芳幸（寿町）

分部 秀博（寿町）

滝口 かな江（寿町）

（敬称略）

明見地区

志村 孝利
（大明見）

小林 孝子
（大明見）

宮下 由美子
（大明見）

宮下 つね子
（大明見）

宮下 まさ子
（大明見）

桒原 理治
（大明見）

勝俣 裕子
（小明見）

太田 利正
（小明見）

勝俣 正代
（小明見）

宮下 富男
（小明見）

羽田 良昭
（小明見）

宮下 茂美
（大明見）

下吉田第一地区

渡邊 ます子
（東町）

渡邊 くみ子
（東町）

舟久保 義重
（向原）

梶原 淑江
（向原）

宮下 和明
（向原）

藤本 京子
（富士見町）

吉田 延子
（富士見町）

渡邊 清江
（西町）

渡邊 みどり
（仲町）

渡邊 吉勝
（仲町）

長井 せつ子
（東町）

渡邊 幸光
（宮下町）

太田 信夫
（富士見町下の水）

渡邊 サカエ
（富士見町）

塚田 智之
（富士見町）

渡邊 裕代
（富士見町）

田邊 竜子
（富士見町）

下吉田第二地区

渡邊 勇一
（中央区）

堀内 他津子
（泉町）

渡邊 利雅
（しんや）

久保田 公子
（本町）

中村 誠一
（本町）

鈴木 文代
（本町）

下吉田第二地区

白須 正男
（曙町）

三井 治郎
（お茶屋町）

津田 進
（幸町）

小野 武俊
（幸町）

河野 淳子
（中央区）

神尾 正三
（中央区）

下吉田第三地区

有野 雅康
（西丸尾）

志村 ふみ代
（緑ケ丘）

遠山 巌
（緑ケ丘）

渡邊 茂
（弁天町）

石原 よし子
（弁天町）

羽田 高一
（赤坂）

中澤 敦子
（竜ヶ丘）

大石 衛
（竜ヶ丘）

堀内 なか江
（旭町）

本山 節子
（旭町）

田邊 茂
（旭町）

渡邊 和子
（新町）

奥脇 和子
（新町）

勝俣 貴子
（新町）

渡邊 和裕
（新町）

松村 俊郎
（浅間町）

渡邊 勇治
（浅間町）

上吉田地区

堀内 長雄
（新屋）

小俣 和子
（新屋）

堀内 永子
（新屋）

宮下 みどり
（ときわ台）

杉本 久香
（新町）

中澤 一夫
（上宿）

和光 節子
（上宿）

杉本 新
（上宿）

渡邉 恵子
（上宿）

渡邉 悟
（上宿）

横平 仁美
（上宿）

上吉田 地区

細谷 百合子
（下宿）

角田 千明
（下宿）

上小澤 重雄
（中宿）

渡邉 靖夫
（中宿）

渡邊 富江
（中宿）

刑部 自生
（中宿）

小俣 和代
（松山）

西山 三郎
（松山）

小俣 一
（中曽根）

山本 美智枝
（中曽根）

渡邉 義徳
（中曽根）

岩田 伸吾
（下宿）

加々美 広文
（鐘山）

宮下 福雄
（松山）

佐藤 一男
（松山）

堀内 さとみ
（松山）

主任児童委員

古屋 美恵子
（下吉田）

田邉 美佐代
（下吉田）

勝俣 昭代
（明見）

宮下 正
（明見）

渡邉 伊津子
（上暮地）

渡邉 美恵子
（上暮地）

羽田 知里
（上吉田）

遠山 克二
（上吉田）

加藤 昌子
（下吉田）

渡邊 敏機
（下吉田）

天野 明美
（下吉田）

渡邊 弘江
（下吉田）

アトラクションの中で携帯電話を用いた抽選会を行います。
抽選会では地元の特産品など、さまざまな記念品を用意しています。
ぜひご参加ください。

平成29年富士吉田市

成人祝賀式

問合せ 生涯学習課　☎内線522

「成人の日」とは大人になったことを自覚し、自ら生き抜こうとする青年を国民あげて祝い励まし、大人と認め社会の責任を共に担い合うことを確認する重要な日です。

本市では、成人者の皆さんが小学校、中学校時代にお世話になった先生方から寄せられた心温まるお祝いの言葉や、激励の言葉、応援エールをまとめたメッセージ集を記念品として成人者の皆さんにお渡しします。また式典当日、会場において恩師からのお祝いのビデオメッセージも上映します。成人者の皆さんのご参加をお待ちしています。

日時 1月8日㊐

正　午　入場
午後0時45分　アトラクション開演
午後2時00分　祝賀式開式

場所 ふじさんホール（富士五湖文化センター）

対象　平成8年4月2日生まれ～平成9年4月1日生まれの方

★案内状には当日の記念写真の撮影順番やアトラクションなどの詳細をお知らせしていますので必ずご確認ください。
★当日悪天候により中止する場合は、午前7時10分と午前9時45分の防災無線にてお知らせします。
★図書館は休館となりますので、ご了承ください。

成人式実行委員会のメンバーを紹介します

川上 紗季（すき）さん

地域の方々に支えられ20歳を迎えることができました。感謝の気持ちを忘れずに自分の行動に責任を持ち、前進していきたいと思います。

三浦 真生（まお）さん

20歳として大人の自覚を持ち、周りの人への感謝を忘れず、良識ある社会人として日々精進していきたいと思います。

武藤 拓弥（たくや）さん

たくさんの人たちの支えもあり20歳を迎えることができました。支えていただいた分「ありがとう」をいろんな形で伝えていきたいと思います。

勝俣 伸之介（しんのすけ）さん

無事に20歳を迎えましたが、未熟な所がまだまだあるので初心へ帰り、自分自身が後輩の見本になれるよう、努力・挑戦していきたいと思います。

当日は私たちが成人式を盛り上げます！

記念写真撮影順番表

Aパート		Bパート	
No.	育成会名	No.	育成会名
1	旭町	1	寿町
	浅間町		寿団地
	新町		白糸町
2	緑ケ丘	2	向原
	ときわ台	3	小明見
	赤坂	4	松山
	竜ケ丘	5	上宿
	弁天町	6	中宿
	曙町		上宿
3	富士見町		中曽根
	東町		鐘山
	仲町	7	新屋
4	西町		
	しんや		
	中村		
	中央区		
	幸町		
	お茶屋町		

※当日はステージ上でA･Bの2つのパートに分かれて撮影します。短時間でスムーズに終了できるようにご協力をお願いします。
※撮影の準備ができしだい、順番にアナウンスしますのでそれまでは自席で待機してください。
※記念撮影の流れなど詳細は案内状をご覧ください。

成人祝賀会会場案内図

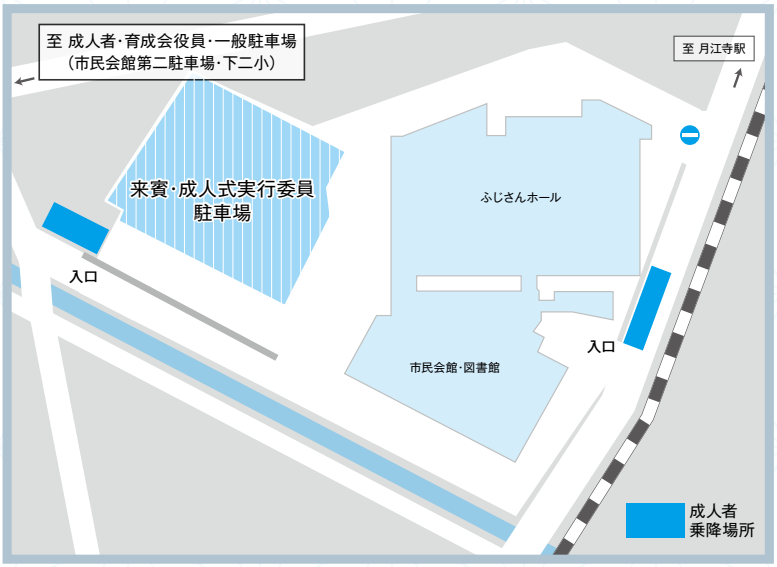

※成人者には、案内状を12月中に発送しています。市外に居住者している方も参加できますので、案内状が届いていないご家族の方はご連絡ください。
※当日お車でお越しの方は、第二駐車場または下二小正面･グラウンド横駐車場をご利用ください。
※送迎の際には、上記案内図の乗降場所にてお願いします。
※そのほか係員の指示に従ってください。

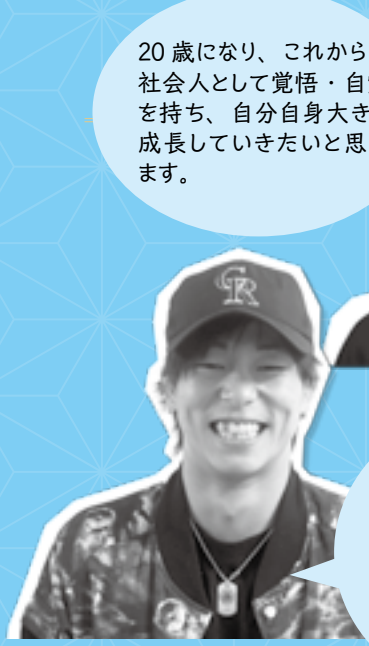

森 顕司（けんじ）さん

20歳になり、これからは社会人として覚悟・自覚を持ち、自分自身大きく成長していきたいと思います。

遠山 綾香（あやか）さん

成人の日を迎え、これからは大人の一員として、お世話になった方々に恥じぬよう、一日一日を大切に過ごして行きたいと思います。

古屋 雅大（まさひろ）さん

これまでいろんな人たちに助けてもらいながら20歳を迎えることができました。助けてもらった分、恩返しができるよう頑張りたいと思います。

乗原 康志郎（こうしろう）さん

まだまだ20年間しか生きていませんが、大人の仲間入りとして自分にストイックに、そしてメリハリを持った大人になれるよう頑張りたいと思います。

税務署からのお知らせ

確定申告

の準備はお済みですか？

平成28年分から所得税および復興特別所得税・消費税および地方消費税・贈与税の申告書には、
「マイナンバー（個人番号）の記載」と「本人確認書類の提示または写しの添付」が必要です。

本人確認書類

★マイナンバーカード（個人番号カード）をお持ちの方

マイナンバーカードだけで、本人確認（番号確認と身元確認）が可能です。
ご自宅等からe-Taxで送信すれば、本人確認書類の提示または写しの提出は不要です。

★マイナンバーカード（個人番号カード）をお持ちでない方

番号確認書類		身元確認書類
《ご本人のマイナンバーを確認できる書類》 ●通知カード ●住民票の写しまたは住民票記載事項証明書（マイナンバーの記載があるものに限ります。） などのうちいずれか1つ	＋	《記載したマイナンバーの持ち主であることを確認できる書類》 ●運転免許証　●公的医療保険の被保険者証 ●パスポート　●身体障害者手帳 ●在留カード　などのうちいずれか1つ

※税務署内にはコピー機および公衆電話はありませんのでご了承ください。
※国税に関するマイナンバー制度の最新情報は、国税庁HPで確認できます。
http://www.nta.go.jp/mynumberinfo/index.htm

確定申告書にはマイナンバーの記載が必要です

申告期間

所得税および復興特別所得税の確定申告の相談、申告書の受け付けおよび納税の期限は、2月16日㈭から3月15日㈬までです。（還付申告は1月から提出できます）

贈与税は、2月1日㈬～3月15日㈬までです。

個人事業者の消費税および地方消費税は、1月4日㈬～3月31日㈮までです。

提出期限間近になると、税務署は大変混雑しますので、申告はお早めにお願いします。

※口座振替をご利用の場合の振替日は、所得税および復興特別所得税が4月20日㈭、消費税および地方消費税が4月25日㈫です。

e-Taxについて

国税庁ホームページ【www.nta.go.jp】では、**確定申告に必要な各種情報などを提供しています。**

ホームページ内の「確定申告書等作成コーナー」で入力した申告書データに電子証明書を添付して、そのまま送信（提出）することができるe-Tax（イータックス）があります。e-Taxをご利用いただくためには、所定の手続が必要ですので国税庁ホームページをご覧ください。

また、「確定申告書等作成コーナー」で入力し、プリントアウト（白黒でも可）した確定申告書などは、そのまま税務署に提出することもできます。給与所得者または公的年金所得者向けの申告書作成画面で初めての方でも操作しやすくなっています。

なお、国税庁ホームページでは、確定申告書のほかにも税務に関する主な行政手続についての申請・届出書様式を提供しています。ぜひご利用ください。

確定申告の相談会

確定申告書の書き方などについて、次のとおり相談会などを開催しますので、最寄りの会場をご利用ください。なお、お越しの際は、次のものをご持参ください。

※平成28年分の収入金額、必要経費、所得金額のわかるもの、源泉徴収票、国民健康保険の納入金額がわかるもの、国民年金保険料および国民年金基金の掛金の支払をした旨を証する書類、生命保険料・地震保険料・寄附金などの各種控除の支払いをした旨などを証する書類、申告書が税務署から送付された方はその申告書

※平成27年分の申告書・収支内訳書などの「控」、印鑑（認印）およびマイナンバーに係る本人確認書類（①マイナンバーカードまたは②番号確認書類および身元確認書類）の写し、筆記用具など

※還付申告の方は還付金の振込先金融機関名・預貯金種別・ご本人の口座番号がわかるもの

「税理士会が行う無料申告相談」は、小規模納税者の所得税および消費税、年金受給者および給与所得者の所得税の申告を対象としています。

土地、建物および株式などの譲渡所得のある方や所得金額が高額な方、または収入金額が多額な方、相談内容が複雑な方はご遠慮ください。なお、申告書提出のみの方の受け付けは行いませんので、郵送による申告書の提出をお願いします。

問合せ■大月税務署 ☎0554(22)3151

※電話は自動音声によりご案内します

会場	確定申告書作成相談会		税理士会が行う無料申告相談	
	開催日	時間	開催日	時間
富士吉田市民会館	2月1日㈬	午前10時～正午 午後1時～4時	2月2日㈭ 2月3日㈮	午前10時～正午 午後1時～3時
富士河口湖町役場コンベンションホール	1月31日㈫		2月10日㈮	
上野原市もみじホール			2月6日㈪ 2月7日㈫	

税理士による無料相談のお知らせ

日時■2月21日㈫　午前10時～午後4時
※正午～午後1時を除く

場所■市民会館3階ギャラリー

対象■
・公的年金等受給者で所得税および復興特別所得税の確定申告書を提出する方
・年金受給者および給与所得者で医療費控除の還付申告書を提出する方
・小規模事業者（前年の所得金額が300万円以下）の方

＜税理士記念日事業無料相談を同時開催＞

譲渡・相続・贈与などの相談を受け付けます。申告書の提出はできません。

問合せ■東京地方税理士会　大月支部事務局 ☎(22)8481

確定申告（所得控除）に使用する「国民健康保険税の支払い額」について

これまで毎年1月中に送付していました「国保税額」をお知らせする「確定申告用納付済確認書（はがき）」は確定申告書に添付の必要がないことから昨年度から送付していません。

納付金額については、領収書などでご確認をお願いします。

市の確定申告相談会の日程は2月号の広報に掲載します

相談会場での円滑な申告書作成のために、必要な資料をあらかじめ作成しておくなどの準備をお願いします。事前に作成が必要な資料については…

①営業などの事業・農業・不動産所得のある方
⇓収支内訳書（収入金額、必要経費を集計したもの）

②医療費控除を受ける方
⇓医療機関や薬局の領収書などを集計したもの
※収支内訳書や医療費の集計がされていない場合は、ご自身で作成・集計していただいてからの相談となりますので、ご理解ご協力をお願いします。

マイナンバーの記載、番号確認・本人身元確認書類の添付が必要です

申告書にマイナンバーの記載が必要なことから、番号確認書類と本人確認書類の添付が必要になります。確認書類のご持参をお願いします。
※青色申告や譲渡申告など、市の相談会でお受けできない確定申告をする方は、大月税務署への相談や確定申告相談会などをご利用いただくか、または税理士にご相談ください。

問合せ■税務課　☎内線139

提出はお早めに！

事業主の皆さんへ 給与支払報告書提出の際のお知らせ

社会保障・税番号制度（マイナンバー制度）の導入に伴い、平成28年分の収入を報告する給与支払報告書から、マイナンバー（個人番号）および法人番号の記載欄が設けられたため、様式が変更されています。

支払者欄に個人事業主のマイナンバー（個人番号）を記載した給与支払報告書を提出する場合は、本人確認（番号確認および身元確認）をさせていただきます。本人確認を行うにあたって次の書類などが必要となりますので、ご用意ください。

行政手続における特定の個人を識別するための番号の利用などに関する法律（マイナンバー法）に基づくこの「本人確認」は、番号確認（記載された個人番号に誤りが無いかの確認）と身元確認（その個人番号の正しい持ち主であることの確認）の2つの確認を行います。

1 窓口での提出の場合

次の①～③のいずれかが必要です
①個人番号カード
②通知カードと運転免許証や障害者手帳などの本人確認書類
③個人番号が記載された住民票の写しなどと運転免許証や障害者手帳などの本人確認書類

2 郵送での提出の場合

窓口での提出と同じ書類の写しが必要です。提出の際写しを同封してください。

3 代理人による提出の場合

代理人が事業主本人のマイナンバー（個人番号）を記載した給与支払報告書の提出を行う場合、上記1（写しでも可）に加えて代理権を証明する書類（委任状など）と代理人の運転免許証や障害者手帳などの身元の確認を行える書類が必要です。

また、代理人が法人の場合には、当該法人との関係を証する書類（社員証など）と、当該法人の商号または名称および本店、または主たる事務所の所在地が記載されたもの（登記事項証明書や印鑑登録証明書）が必要です。

※委任状の様式は任意ですが、委任する方、委任される方それぞれの氏名、住所、生年月日は必ず記載してください。
※給与支払報告書（総括表・個人別明細書）については、早めに（平成29年1月20日㈮ごろまで）提出してください。

平成29年度

放課後児童クラブ 入所希望者募集

問合せ■子育て支援課　子育て支援担当　☎内線565

対　象

①市内在住の小学生
②両親の共働きなどにより、下校後に子どもだけで過ごす家庭

提出書類

・申請書、誓約書、両親の在職証明書もしくは診断書など
・同居で70歳未満の祖父母がいる場合は、祖父母の在職証明書もしくは診断書など

配布期間

1月11日(水)～13日(金)

配布場所

・学区内の児童クラブ
（午後2時30分～6時）
・市役所子育て支援課
（午前8時30分～午後5時15分）

受付期間

1月24日(火)～26日(木)　正午～午後2時
（時間厳守）

受付場所

各学区1カ所　※下表の通り

決定通知

審査のうえ、決定者には2月末ごろまでに決定通知書を送付します。

申請書配布場所

クラブ名	定員	学区	開設場所	電話番号	申請受付場所
やまのこ	53人	吉小	市民ふれあいセンター	090-8855-9391	市民ふれあいセンター
やまのこ2組	27人			080-1271-3318	
めだか	47人		吉田小　東玄関棟	080-1377-2340	
あおぞら	46人	西小	松山会館	080-1377-2339	松山会館
ひまわり	38人		吉田西小学校内	090-1883-3396	
どんぐり	30人	下二小	下吉田コミセン	090-8855-9761	竜ケ丘会館
おひさま	54人		竜ケ丘会館	080-2071-6680	
たけのこ	35人	下一小	下吉田第一小学校内	090-1883-3536	下吉田第一小学校　学童内
かぜのこ	48人	明見小	明見小学校内	090-8855-9413	明見小学校　学童内
かぜのこ2組	41人			080-1112-7266	
すみれ	40人	東小	富士見町会館	080-2071-6678	富士見町会館
すみれ2組	29人		東町消防会館	080-7803-8380	
つくしんぼ	40人	富士小	富士小学校内	080-2071-6679	富士小学校　学童内

1. 定員を超える場合は、審査の状況により保育を必要とする緊急性の高い児童から順に入所となります。
2. 同一学校区内に複数の児童クラブを開設している場合は、お住まいの地域などに応じて入所児童クラブを決定します。
3. 書類受領期間・申込受付期間の日時をお守りください。
4. 利用負担金　8月以外3,000円・8月は7,000円です。※別途、入所時に教材費として1,000円を徴収します。

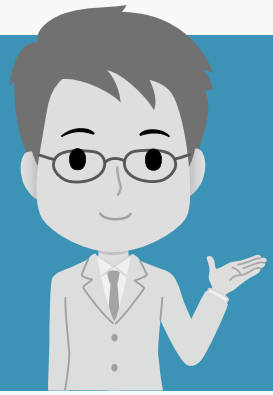

執務場所移転のお知らせ

問合せ■管財契約課　☎内線245･246

都市基盤部『都市政策課・用地課・上下水道工務課』、市民生活部『子育て支援課』および『ファミリーサポートセンター』の執務場所が下記のとおり変わりました。
来庁される皆様にはご迷惑をおかけしますが、ご理解、ご協力をお願いします。

移転課名	(旧)執務場所	(新)執務場所	移転日
都市政策課	東庁舎3階	本庁舎3階	平成28年12月26日(月)
用地課	東庁舎3階	本庁舎3階	
上下水道工務課	本庁舎3階	東庁舎3階	
子育て支援課	本庁舎1階	福祉ホール･子育て支援センター 1階	
ファミリーサポートセンター	本庁舎3階	福祉ホール･子育て支援センター 3階	

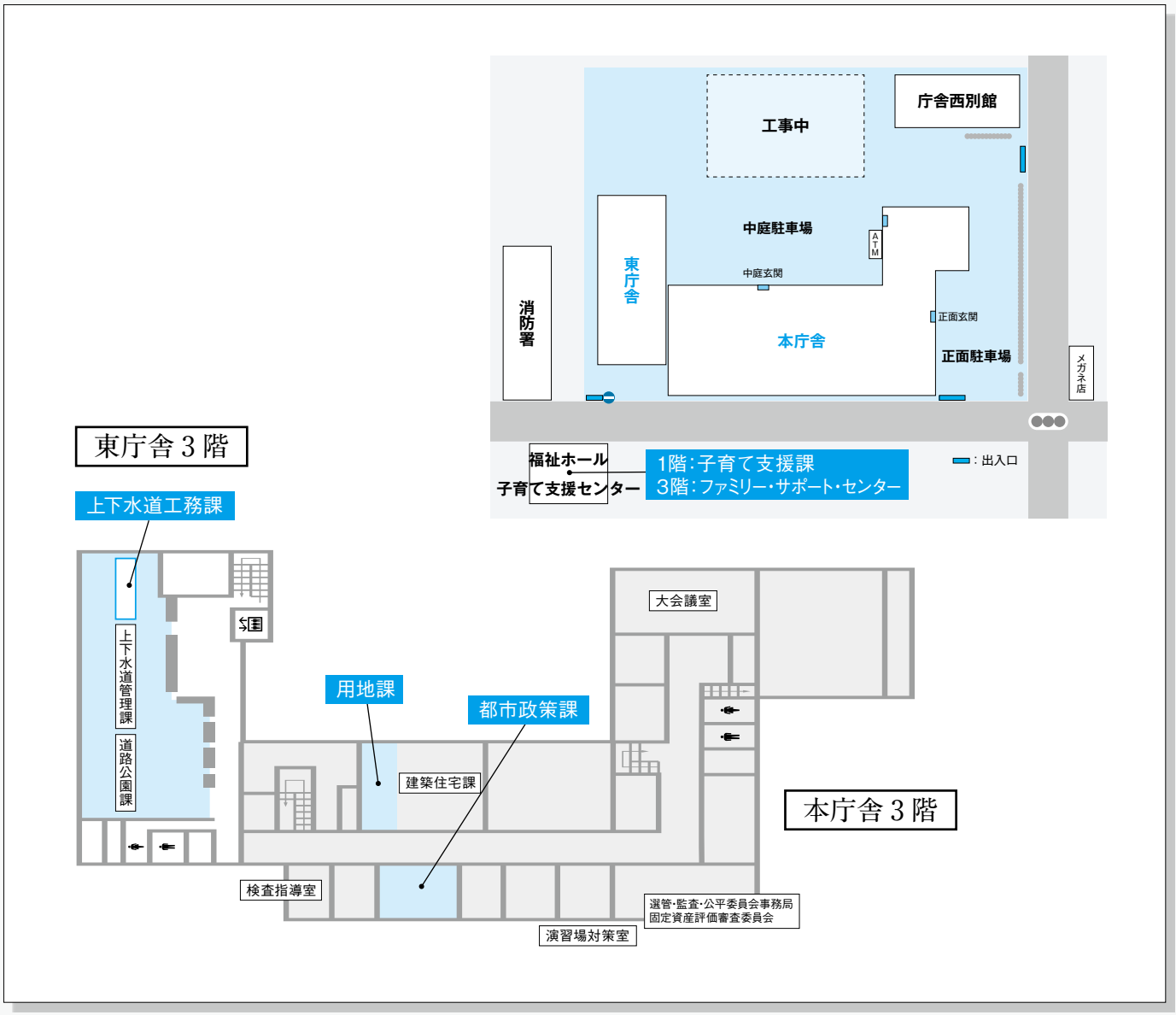

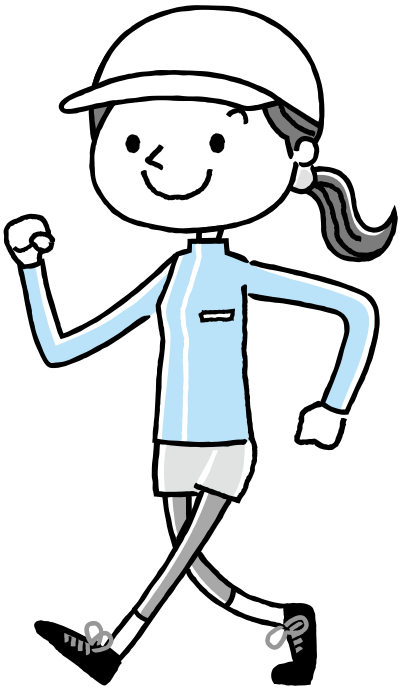

スポーツ施設お試し券をご利用ください！

問合せ■市民課　国保担当　☎内線117･171

今年度、富士吉田市の特定健康診査（集団健診）やがん検診または人間ドックを受診された人には、診断結果票と共に下記の「スポーツ施設1回お試し券」を送付しています。

「そういえばそんな券もらっていたなぁ」など忘れている人、いらっしゃいませんか。

このお試し券は市内の各スポーツ施設で利用することができます。1回30分程度で体験内容は各施設によって異なりますが、一度体験してみて「これなら自分でも続けられそうだ！」と、運動を始めるよいキッカケになるかもしれません。皆さんこの機会にぜひご利用ください！

お試し券は左記の人に送付しています

・今年度の市の特定健康診査（集団健診）またはがん検診を受けた人（富士北麓総合医療センター）
・今年度の人間ドックを受けた人（富士北麓総合医療センター、富士吉田市立病院、クアハウス石和）

注意事項

・体験内容については、各スポーツ施設（お試し券裏面記載の6施設）へ直接お問い合せください。
・お試し券の利用有効期限は平成29年3月31日までです。お早めにご利用ください。
・利用申し込みの際は、必ず事前に各施設へ電話予約をお願いします。
・無料体験中のけがなどは各個人の責任となります。
・お試し券は再発行することができません。すでに市の特定健康診査（集団健診）やがん検診、人間ドックを受け、結果票が届いている人にはお試し券が同封されていますので、ご確認ください。

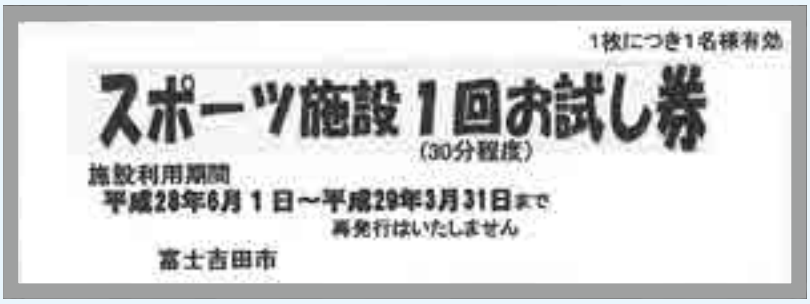

お試し券　おもて面

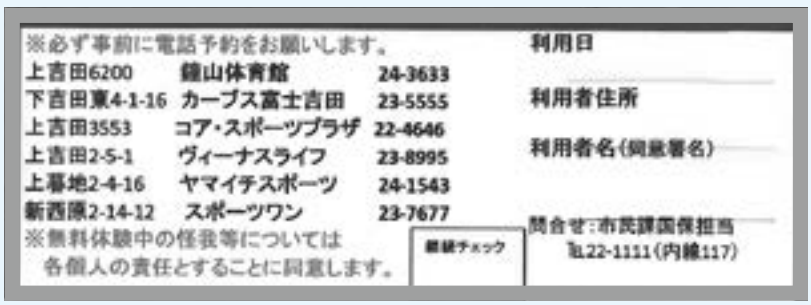

お試し券　うら面

タウンスニーカー（バス）をご利用ください

運賃は1回100円です。3つの路線は富士山駅を中心に循環し、365日毎日運行しています。いずれの路線も富士山駅と市立病院、富楽時を経由します。沿線には、さまざまな医療機関、お店や公共施設などがあるため、目的地にあわせて、3つの路線を使い分けてください。時刻表は市ホームページまたはCATVのデータ放送でも確認できます。

「乗り放題のフリーパス（定期券）」もご用意していますのでぜひご利用ください。

※年末年始（12月29日～ 1月3日）とお盆（8月13日～ 16日）の期間については休日ダイヤとなります。

問合せ■富士急山梨バス株式会社　☎72-6877 ／企画課　☎内線252

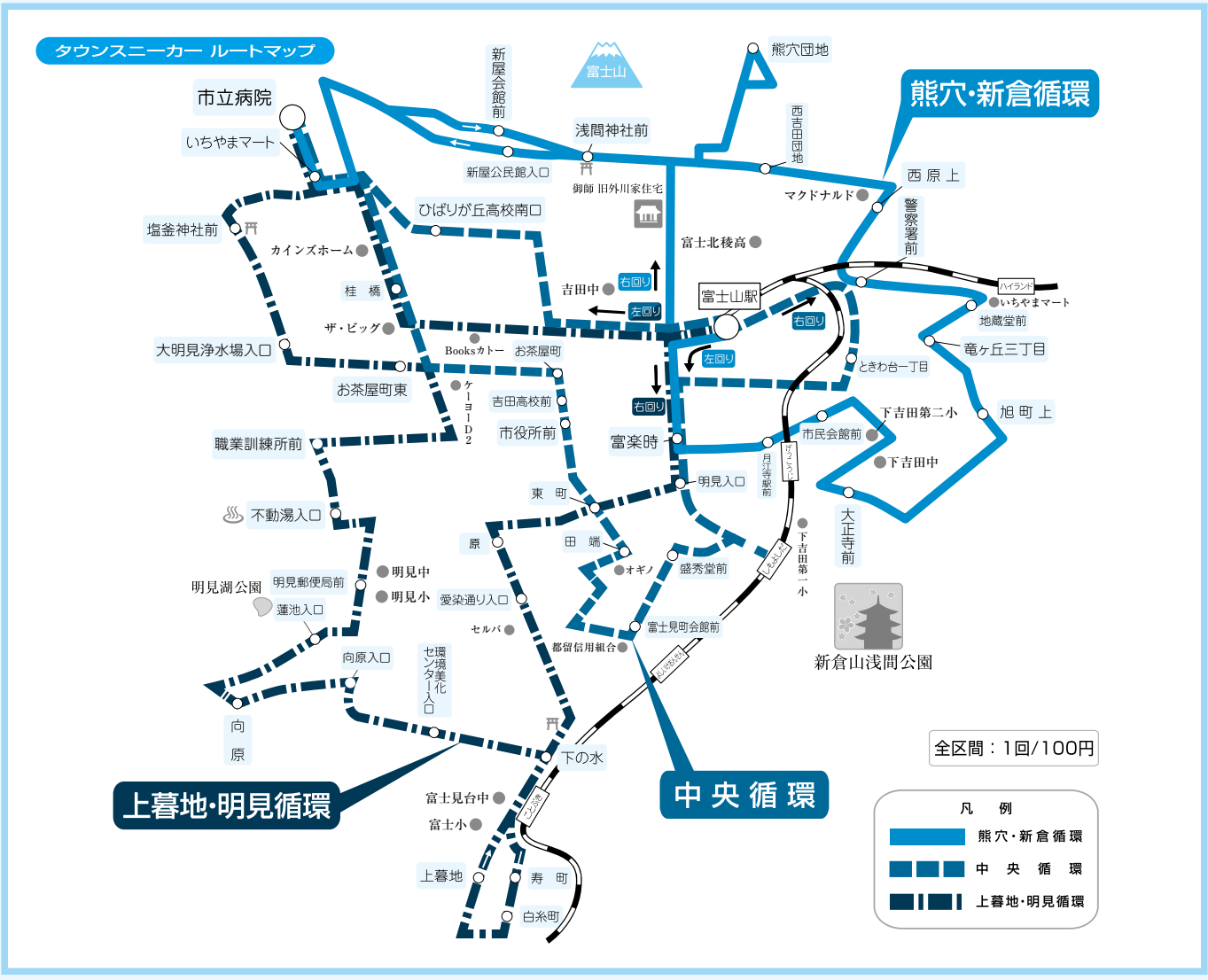

皆さんのご意見をお聞かせください!

●調査期間

1月6日（金）～26日（木）

●アンケート調査の実施場所

バス車内、市役所受付、富士山駅バス案内所、市立病院総合窓口、富楽時、各コミセンにアンケート用紙と回収箱があります。

※用紙は市ホームページからダウンロードできます。

※Eメール（kikaku@city.fujiyoshida.lg.jp）での提出も可能です。

アンケートに関するお問い合わせ■富士急山梨バス株式会社　☎72-6877

冬季水道故障修理工事当番表

平成29年 1月

		社名	電話番号	地区	社名	電話番号	地区	社名	電話番号	地区
1	日	宮下管工	23-3653	新倉	武藤設備工業所	22-4774	上吉田	柏和設備	24-2154	下吉田
2	月	サンエイ	23-9296	松山	白銀設備	23-0362	新西原	荒井設備	23-3187	緑ケ丘
3	火	北稜設備	24-2397	下吉田	渡澄工業	22-1208	富士見	興和工業	22-3453	上吉田
4	水	西山設備工業	23-2598	新西原	光工業	24-2097	旭	横堀住設工業	23-5852	新西原
5	木	佐藤燃料	22-1576	上吉田	渡辺設備	24-0352	上吉田	太陽設備	23-7031	上暮地
6	金	明見設備	22-1898	大明見	富士冷熱	22-1530	上吉田	広瀬設備	23-1218	小明見
7	土	勝俣配管	23-5780	上吉田	システム五島	23-8479	新西原	桑原配管工業所	23-0231	大明見
8	日	めぐみ設備工業	23-0819	小明見	スマイル設備	22-7394	上吉田	勝田設備	23-0221	大明見
9	月	鐘山設備	23-5917	上吉田	東武設備	22-3955	下吉田	プラス工業	22-2986	下吉田
10	火	鈴木電機設備	24-5313	上吉田	総合設備シムラ	23-7230	上吉田	富士五湖設備	22-5273	富士見
11	水	沙原設備工業	23-8886	大明見	奥脇設備	23-8600	富士見	舟久保設備	23-0880	向原
12	木	北稜設備	24-2397	下吉田	大光設備	23-0641	大明見	営繕センター三枝	24-0510	上吉田
13	金	宮下管工	23-3653	新倉	清燃料瓦斯	24-1311	下吉田	荒井設備	23-3187	緑ケ丘
14	土	白銀設備	23-0362	新西原	宮下設備工業	22-5084	上吉田	大博管工	22-4863	下吉田
15	日	トーエイ・カンパニー	23-7047	新倉	三協設備	23-3506	大明見	加藤設備	23-1992	小明見
16	月	武藤設備工業所	22-4774	上吉田	高野熱設備	24-2323	竜ケ丘	一水工業	22-0395	中曽根
17	火	サンエイ	23-9296	松山	興和工業	22-3453	上吉田	柏和設備	24-2154	下吉田
18	水	渡澄工業	22-1208	富士見	西山設備工業	23-2598	新西原	横堀住設工業	23-5852	新西原
19	木	桑原配管工業所	23-0231	大明見	勝俣配管	23-5780	上吉田	光工業	24-2097	旭
20	金	広瀬設備	23-1218	小明見	明見設備	22-1898	大明見	システム五島	23-8479	新西原
21	土	太陽設備	23-7031	上暮地	佐藤燃料	22-1576	上吉田	富士冷熱	22-1530	上吉田
22	日	舟久保設備	23-0880	向原	鈴木電機設備	24-5313	上吉田	渡辺設備	24-0352	上吉田
23	月	プラス工業	22-2986	下吉田	鐘山設備	23-5917	上吉田	スマイル設備	22-7394	上吉田
24	火	富士五湖設備	22-5273	富士見	めぐみ設備工業	23-0819	小明見	東武設備	22-3955	下吉田
25	水	勝田設備	23-0221	大明見	沙原設備工業	23-8886	大明見	総合設備シムラ	23-7230	上吉田
26	木	大博管工	22-4863	下吉田	トーエイ・カンパニー	23-7047	新倉	宮下設備工業	22-5084	上吉田
27	金	柏和設備	24-2154	下吉田	宮下管工	23-3653	新倉	大光設備	23-0641	大明見
28	土	営繕センター三枝	24-0510	上吉田	サンエイ	23-9296	松山	清燃料瓦斯	24-1311	下吉田
29	日	荒井設備	23-3187	緑ケ丘	北稜設備	24-2397	下吉田	奥脇設備	23-8600	富士見
30	月	一水工業	22-0395	中曽根	武藤設備工業所	22-4774	上吉田	三協設備	23-3506	大明見
31	火	加藤設備	23-1992	小明見	白銀設備	23-0362	新西原	高野熱設備	24-2323	竜ケ丘